

Rapport de contrôle d'installation électrique

(TEMPLATE_1_CTRL_ELEC_DOM - V8.3)

Référence du Rapport : ELECDOM_JE_241123_1_SAINT-SAUVEUR_VANDENABEELE

Type de contrôle et prescriptions réglementaires selon le Livre 1 :

- ☐ Visite de contrôle lors de la vente d'une ancienne habitation (< 1981) - Livre1 §8.4.2 avec dérogations §8.2.1
☐ Première visite

Date de la visite : 17-11-23



Agent visiteur	Type d'installation	Coordonnées du responsable des travaux en cas de contrôle de conformité
<input type="checkbox"/> Jérôme Emaer	<input type="checkbox"/> Unité d'habitation - maison	
Adresse de facturation, du propriétaire, exploitant ou gestionnaire		Adresse de l'installation
Nom : Famille Vandenaabeele Tél : 0472/40.29.61 Adresse : Rue du Sourdeau 1 7912 SAINT-SAUVEUR Mail : vv@vandenaabeele.net		Rue du Sourdeau 1 7912 SAINT-SAUVEUR
		Compteur
		N° compteur (jour/nuit) : 33761282 N° compteur (exclusif nuit) : N/A GDR : <input type="checkbox"/> ORES Code EAN :

Description de l'installation

Date de l'installation : Avant le 01/10/1981

Mise à la Terre :	<input type="checkbox"/> Avant le 01/10/1981
Tableau principal :	<input type="checkbox"/> Après 2000
Canalisations et Terminaisons	<input type="checkbox"/> Avant le 01/10/1981

Tension d'alimentation principale : ☐ N + 230 V

Câble d'alimentation du tableau principal : ☐ VFVB ☐ 4 x ☐ 10 mm²

Courant nominal de la protection du branchement In : 40 A

Différentiel général : ☐ Type A 300 mA 40 A

Plombage du différentiel en tête d'installation : ☐ Non

Remarque : Le différentiel 30 mA protège 12 des 13 circuits.

Nombre de tableaux : 1

Nombre de circuits terminaux :

Tableau 1 : 13 1x25A(2P), 12x16A(2P)

Tableau 2 :

Tableau 3 :

Tableau 4 :

Tableau 5 :

Mise à la Terre de l'installation : ☐ Piquets / barres de Terre

Photo du tableau principal :

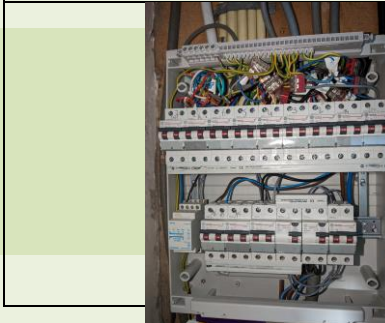

Mesures

Terre 27 Ohms
Isolement entre Phases/Neutre et Terre 0,198 M Ohms

Contrôle

N°	Contrôle	Résultat	Commentaire
a	L'installation électrique est conforme aux schémas unifilaires et aux schémas de position.	<input type="checkbox"/> Non	Absence de plans.
b	L'état du matériel électrique de l'installation fixe (interrupteurs, prises, raccordement dans les tableaux,...) est conforme.	<input type="checkbox"/> Oui	
c	Les mesures de protection contre les chocs électriques directs et indirects sont mises en place.	<input type="checkbox"/> Oui	
d	Le bouton test des différentiels est opérationnel.	<input type="checkbox"/> Oui	
e	Les différentiels déclenchent sur base d'un courant de défaut (entre 2,5 et 2,75 fois la sensibilité)	<input type="checkbox"/> Oui	
f	La continuité des Terres est assurée (liaisons équipotentielle principales et secondaires, prises de courant, matériel de classe 1,...).	<input type="checkbox"/> Oui	
g	Le matériel électrique à poste fixe ne présente pas de dangers pour les personnes et les biens.	<input type="checkbox"/> Oui	
h	Le matériel électrique à poste mobile ne présente pas de dangers pour les personnes et les biens.	<input type="checkbox"/> Oui	
i	Les calibres des disjoncteurs et fusibles sont adéquats par rapport aux sections des canalisations qu'ils protègent.	<input type="checkbox"/> Oui	

Infractions

N°	Domaine	Infraction	Commentaire
1	Tableaux_électriques	□ 201 : Dossier de l'installation électrique présent comportant le schéma unifilaire et plan de position avec les coordonnées nécessaires (localisation, propriétaire, électricien, organisme) : §3.1.2.1. et 9.1.2.	Les plans ne sont pas présents dans le dossier de l'installation.
2	Tableaux_électriques	□ 218 : Présence sur le tableau d'un panneau d'avertissement contre les dangers électriques : §9.4.1.	Placer un pictogramme jaune sur chaque tableau.
3	Tableaux_électriques	□ 220 : Les circuits sont repérés au niveau de leurs dispositifs de protection par un affichage qui permet l'identification des circuits : §3.1.3.	Effectuer le marquage en correspondance avec les plans.
4	Matériel_électrique	□ 414 : Le matériel électrique mis en œuvre dans la SDB (volumes 0, 1, 2, 3) n'est pas autorisé : Chap7.1	La machine à laver et le séchoir (classe 1) sont dans le volume 2 de la baignoire.
5	Installation_électrique	□ 302 : La résistance d'isolement entre les phases et la Terre doit être supérieure ou égale à 500 kΩ lorsque la tension est inférieure à 500V : §6.4.5.1.	La résistance est trop faible, il y a un défaut à identifier.
6	Installation_électrique	□ 301 : Les installations électriques doivent être réalisées avec du matériel électrique sûr, conforme à leur destination, et sont entretenues de façon adéquate dans toutes leurs parties constitutives, conformément aux dispositions du Livre 1 (RGIE) et aux règles de l'art, de manière à ne pas compromettre en cas d'entretien non défectueux et d'utilisation conforme à leur destination, la sécurité des personnes ainsi que la conservation des biens : §1.4.2 et 5.1.3.1.	Fermer les boîtes de dérivation dans le garage.
7			
8			
9			
10			
11			
12			
13			
14			

Remarques génériques

1	Le présent rapport rend compte de l'état de l'installation électrique sur base de l'état visible et à la date de la visite.
2	Il est conseillé de contrôler et resserrer si besoin la visserie des raccords électriques tous les 5 ans.
3	En cas de déclenchement d'un disjoncteur ou d'un différentiel, cherchez-en la cause.
4	Les appareils (dont les luminaires) de classe 1 doivent être raccordés à la Terre.

Observations et Remarques spécifiques

1	
2	
3	
4	
5	
6	
7	
8	

Conclusions

Conformité au RGIE :

☐ L'installation électrique n'est pas conforme aux prescriptions du Livre 1 de l'AR du 08/09/2019 concernant les installations électriques à basse tension et à très basse tension. Les travaux nécessaires pour faire disparaître les infractions constatées pendant la visite de contrôle doivent être exécutés sans retard et toutes les mesures adéquates doivent être prises pour qu'en cas de maintien en services des installations, les infractions ne constituent pas un danger pour les personnes et les biens.

Date de revisite de l'installation électrique :

☐ En cas de vente d'une unité d'habitation et conformité négative, la visite complémentaire peut être exécutée par un organisme agréé au choix (si l'organisme est différent, l'acheteur en informe par écrit le premier organisme) avant le :

☐ **Date de l'acte de vente + 18 mois**

Obligations du propriétaire :

- ☐ Conserver le rapport de visite de contrôle dans le dossier de l'installation électrique.
- ☐ Renseigner dans le dossier toute modification intervenue dans l'installation électrique.
- ☐ Aviser immédiatement le Service Public Fédéral ayant l'Energie dans ses attributions de tout accident survenu aux personnes et dû, directement ou indirectement, à la présence d'électricité.
- ☐ Effectuer une nouvelle visite de contrôle par le même organisme agréé en cas de présence d'infractions, selon le délai renseigné plus haut. Si des infractions subsistent après cette seconde visite, l'organisme agréé se doit d'envoyer une copie du rapport de visite à la Direction Générale de l'Energie ayant en charge les installations électriques.

Signature et date :

Signature de l'agent visiteur

Date de la visite

Cachet de l'organisme

J. ENAER



17-11-23

SOFISTES ASBL BELAC 608-INSP
Organisme de contrôle agréé et accrédité
Rue de Tournai, 74 - 7604 CALLENELLE
Tél : 069/49.55.10 | Fax : 069/49.55.11
info@sofistes.be

Le fichier PDF constitue le document original.

ANNEXE : Schémas électriques

□ Non disponibles dans le dossier de l'installation électrique. Plan réalisé à main levée par le contrôleur, uniquement à titre informatif. Ceci n'est en aucun cas exhaustif.

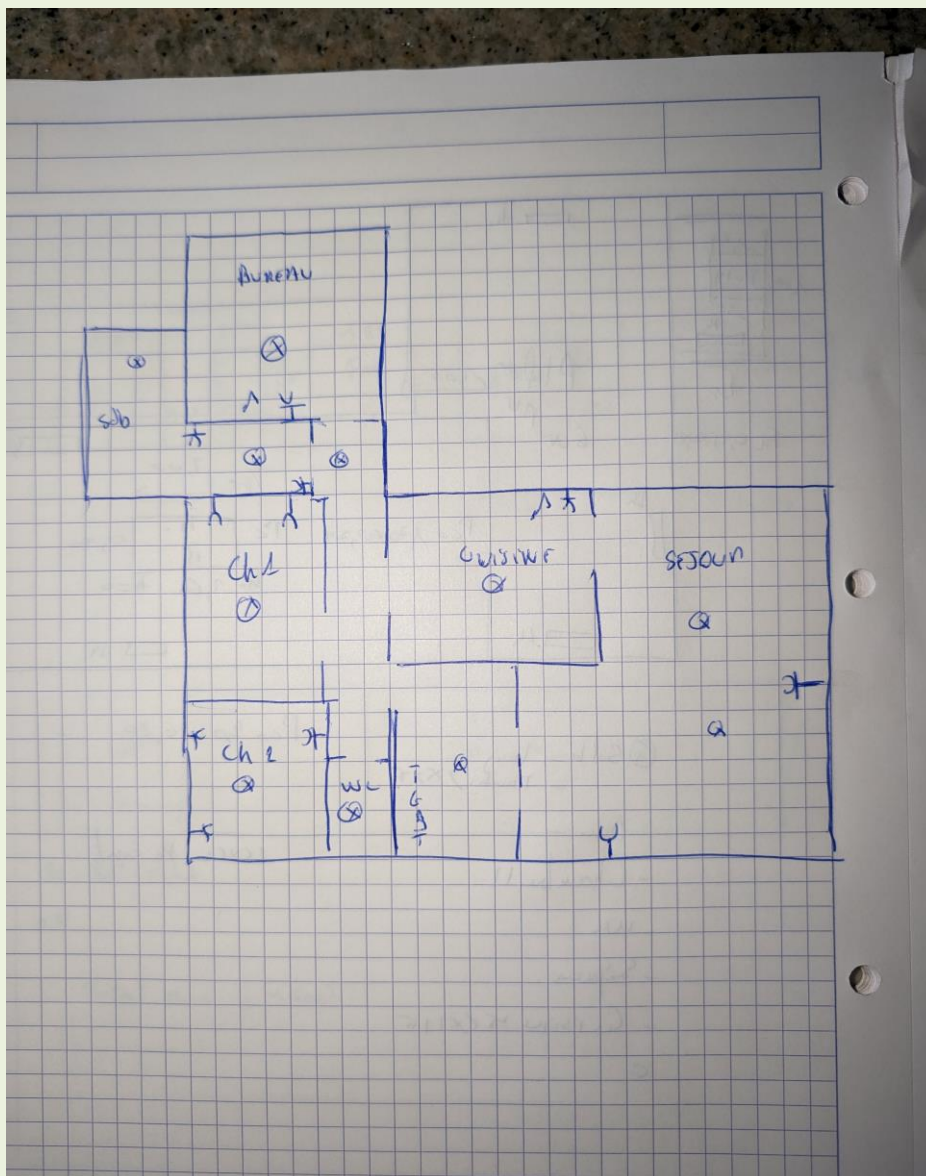

ANNEXE uniquement valable pour les ventes d'habitation dont l'installation électrique date d'avant 1981.

ANNEXE : §8.4.2 du Livre 1 (Règlement général sur les installations électriques) : Devoirs du vendeur et de l'acheteur lors de la vente d'une habitation équipée d'une ancienne installation électrique (habitation datant d'avant 1981)

"Lors d'une vente d'une unité d'habitation telle que visée à la sous-section 8.4.2.1., le vendeur est obligé:

- de faire exécuter, une visite de contrôle de l'installation électrique;
- de faire mentionner dans l'acte authentique, la date du rapport de contrôle et le fait de la remise dudit rapport à l'acheteur.

Lorsque le vendeur et l'acheteur s'accordent sur le fait qu'une visite de contrôle de l'installation électrique est superflue et inutile, parce que l'acheteur va démolir le bâtiment ou rénover complètement l'installation électrique, le vendeur est obligé de faire mentionner cet accord dans l'acte authentique.

Le vendeur est obligé de faire mentionner dans l'acte authentique que l'acheteur doit informer la Direction générale de l'Energie préposée à la haute surveillance des installations électriques domestiques de la démolition du bâtiment ou de la rénovation complète de l'installation électrique. Cette dernière transmet à l'acheteur un numéro de dossier et l'invite à lui remettre un rapport de contrôle dès que la nouvelle installation électrique sera mise en usage.

Dans le cas d'impossibilité de faire le contrôle à l'occasion d'une vente ordonnée par décisions de justice, celui qui requiert la vente est obligé de faire mentionner, dans l'acte authentique ou dans le procès-verbal d'adjudication publique, l'absence de la visite de contrôle de l'installation électrique et l'intérêt pour l'acheteur de faire procéder à ce contrôle. Dans le cas d'une visite de contrôle donnant lieu à un rapport négatif, le vendeur est obligé de faire mentionner dans l'acte authentique l'obligation pour l'acheteur de communiquer par écrit son identité et la date de l'acte de vente à l'organisme agréé qui a exécuté la visite de contrôle de l'installation électrique.

Après cette communication, l'acheteur doit faire réaliser une nouvelle visite de contrôle par un organisme agréé afin de vérifier la disparition des infractions au terme du délai de 18 mois prenant cours le jour de l'acte de vente. L'acheteur peut choisir librement cet organisme agréé. Si l'acheteur désigne un autre organisme agréé, ce dernier en informe l'organisme agréé qui a rédigé le premier rapport de contrôle."