

# Asbestinventarisatattest

Heirbaan 8, 1785 Merchtem

Attestnummer : 20250422-000357.000

Uitgegeven op : 22.04.2025

Geldig tot : 22.04.2030

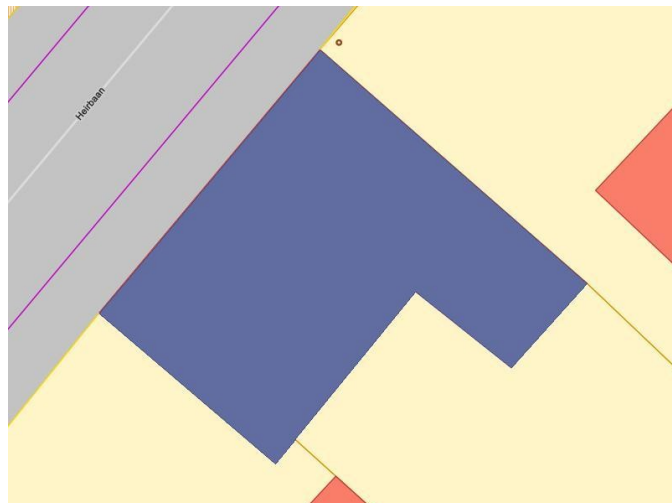

Eindconclusie:

**Niet-asbestveilig**

Tijdens de inspectie vastgesteld:

**7**

**Asbestmaterialen**

**1**

**Beperking**

**0**

**Uitsluitingen**

Hoe zorgt u voor een asbestveilige eigendom?

- |          |                         |                                   |
|----------|-------------------------|-----------------------------------|
| <b>2</b> | <b>Asbestmaterialen</b> | <b>Dringend verwijderen</b>       |
| <b>0</b> | <b>Asbestmaterialen</b> | <b>Dringend maatregelen nemen</b> |
| <b>2</b> | <b>Asbestmaterialen</b> | <b>Verwijderen</b>                |
| <b>0</b> | <b>Asbestmaterialen</b> | <b>Maatregelen nemen</b>          |
| <b>3</b> | <b>Asbestmaterialen</b> | <b>Zorgvuldig beheren</b>         |

**Werken gepland?**

Er kunnen nog niet-geïnspecteerde asbestmaterialen verborgen zijn in wanden, vloeren, ... Laat ze in een aanvullend onderzoek opsporen.

In deze leeswijzer en in het hoofdstuk [toelichting](#) vindt u meer informatie en verdere uitleg over de gebruikte begrippen.

## Over dit attest

Dit asbestattest is het verslag van een uitgevoerde asbestinventarisatie op uw locatie. De belangrijkste conclusies staan gebundeld op het voorblad. Meer details over de aangetroffen asbestmaterialen, foto's, plannen en adviezen vindt u verder in het asbestattest.

## Asbestveilig of niet-asbestveilig... wat betekent dit?

### Asbestveilig

Een locatie is asbestveilig indien geen asbestmaterialen werden aangetroffen of enkel asbestmaterialen met een laag risico voor de gezondheid of het leefmilieu. Asbestveilig betekent dus niet hetzelfde als asbestvrij. Indien het asbestattest geen asbestmaterialen vermeldt, kunnen er toch nog niet-geïnspecteerde asbestmaterialen verborgen aanwezig zijn, bijvoorbeeld ingesloten in wanden, vloeren of onder de grond. Indien asbestmaterialen aangetroffen werden, vermeldt het voorblad van dit asbestattest welke acties u kan ondernemen om de asbestveilige toestand te behouden.

### Niet-asbestveilig

Een locatie is niet-asbestveilig indien asbestmaterialen werden aangetroffen met een verhoogd of hoog risico voor de gezondheid of het leefmilieu. Bepaalde asbestmaterialen geven altijd aanleiding tot de conclusie "niet-asbestveilig". Dit zijn asbestmaterialen die de Vlaamse overheid tegen 2034 wil laten wegnemen. Het gaat om eenvoudig bereikbare niet-hechtgebonden asbestmaterialen en asbestcementen dak- en gevelbekledingen, dakgoten, rookgaskanalen en hemelwaterafvoerkanalen aan de buitenzijde van gebouwen. Het voorblad van dit asbestattest vermeldt welke acties u kan ondernemen om een asbestveilige toestand te verkrijgen.

## Acties

De mogelijke acties om een asbestveilige toestand te verkrijgen of behouden, zijn:

#### Dringend verwijderen

Deze asbestmaterialen moet u zo snel mogelijk (laten) verwijderen om een asbestveilige toestand te verkrijgen. Ze kunnen een onmiddellijk gevaar vormen voor de gezondheid of het leefmilieu.

#### Dringend maatregelen nemen

Deze asbestmaterialen kunnen een onmiddellijk gevaar vormen voor de gezondheid of het leefmilieu. Omdat ze momenteel niet eenvoudig bereikbaar zijn, moet u ze niet verwijderen maar wel zo snel mogelijk andere maatregelen nemen om het risico te verlagen.

#### Verwijderen

Deze asbestmaterialen moet u (laten) verwijderen om een asbestveilige toestand te verkrijgen. Ze kunnen een gevaar vormen voor de gezondheid of het leefmilieu.

#### Maatregelen nemen

Deze asbestmaterialen vormen een gevaar voor de gezondheid of het leefmilieu. Omdat ze momenteel niet eenvoudig bereikbaar zijn, moet u ze niet verwijderen maar wel andere maatregelen nemen om het risico te verlagen.

#### Zorgvuldig beheren

Deze asbestmaterialen moeten niet weggenomen worden om een asbestveilige toestand te verkrijgen. Ze vormen momenteel geen gevaar voor de gezondheid maar u moet ze wel zorgvuldig beheren om het risico laag te houden.

## Aanvullend onderzoek bij werken

Voor een standaard asbestattest worden asbestmaterialen verborgen in bijvoorbeeld wanden, vloeren of onder de grond niet geïnspecteerd. Voorafgaand aan werken is het daarom verstandig aanvullend onderzoek uit te laten voeren om op niet-geïnspecteerde plaatsen asbestmaterialen op te sporen.

## Beperkingen en uitsluitingen

Een **beperking** betekent dat de asbestdeskundige tijdens de inspectie een voorwerp of onderdeel in en rondom de constructie onvoldoende kon inspecteren. In die situatie rapporteert de asbestdeskundige dit als een beperking van het onderzoek.

Een **uitsluiting** daarentegen is positief en betekent dat de asbestdeskundige tijdens de inspectie een aanwezige constructie kon uitsluiten van verder onderzoek omdat het bouwjaar 2001 of recenter was. Bij die bouwjaren kan normaal gezien geen asbest aanwezig zijn omdat het gebruik ervan in België finaal in 2001 werd verboden.

## Vragen of klachten over uw asbestattest

Contacteer eerst de asbestdeskundige die uw asbestattest opmaakte. U vindt de naam en het certificaatnummer op het voorblad van uw asbestattest. Op [www.asbestinfo.be](http://www.asbestinfo.be) vindt u de overzichtslijst van asbestdeskundigen en hun gegevens. Blijft u toch nog met vragen zitten, of heeft u een klacht, dan kan u dit melden via een digitaal formulier op [www.asbestinfo.be](http://www.asbestinfo.be) aan de hand van uw attestnummer. De door de OVAM erkende certificatie-instelling waarbij de asbestdeskundige is aangesloten, zal uw klacht behandelen.

# Inhoudsopgave

<b>Leeswijzer.....</b>	<b>2</b>
<b>Geïnspecteerde zones.....</b>	<b>5</b>
Zone 1: Hoofdgebouw.....	6
Plan 1.1: Gelijkvloerse verdieping.....	7
Plan 1.2: Eerste verdieping.....	9
Plan 1.3: Kelder.....	10
Plan 1.4: zolder woning.....	11
Plan 1.5: zolder garage.....	12
Plan 1.6: dakplan.....	13
<b>Asbestmaterialen.....</b>	<b>14</b>
Fiche 1: Rookgaskanaal uit asbestcement.....	15
Fiche 2: Vrijstaande rookgasafvoerbuï.....	19
Fiche 3: Leien uit asbestcement.....	21
Fiche 4: Kit/mastiek in en aan de ramen.....	25
Fiche 5: Cementering buitengevel/binnen.....	29
Fiche 6: Roofing asbestverdacht.....	32
Fiche 7: Bakeliet stopcontacten, lichtarmaturen en/of schakelaars.....	35
<b>Beperkingen.....</b>	<b>38</b>
Fiche 8: Onderdak niet zichtbaar.....	39
<b>Adviezen.....</b>	<b>40</b>
Fiche 9: Valse plafonds hout/pvc.....	41
<b>Geen asbest.....</b>	<b>42</b>
Fiche 10: Vinyl Vloerbekleding trap.....	43
Fiche 11: Bepleistering op de plafonds.....	45
Fiche 12: Bepleistering op de muren.....	47
Fiche 13: Vinyl Vloerbekleding slaapkamer.....	49
Fiche 14: Tegels kelder.....	51
<b>Toelichting.....</b>	<b>53</b>

## Geïnspecteerde zones

## Zone 1: Hoofdgebouw

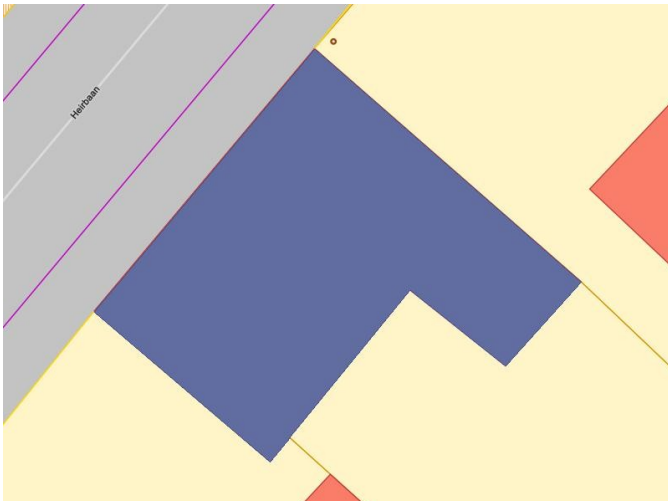

Tijdens de inspectie vastgesteld:

**7 Asbestmaterialen**

**1 Beperking**

**0 Uitsluitingen**

**0 Roerende goederen**

**0 Puin, steenslag, (water)bodem**

**1 Advies**

**5 Geen asbest**

# Plan 1.1: Gelijkvloerse verdieping

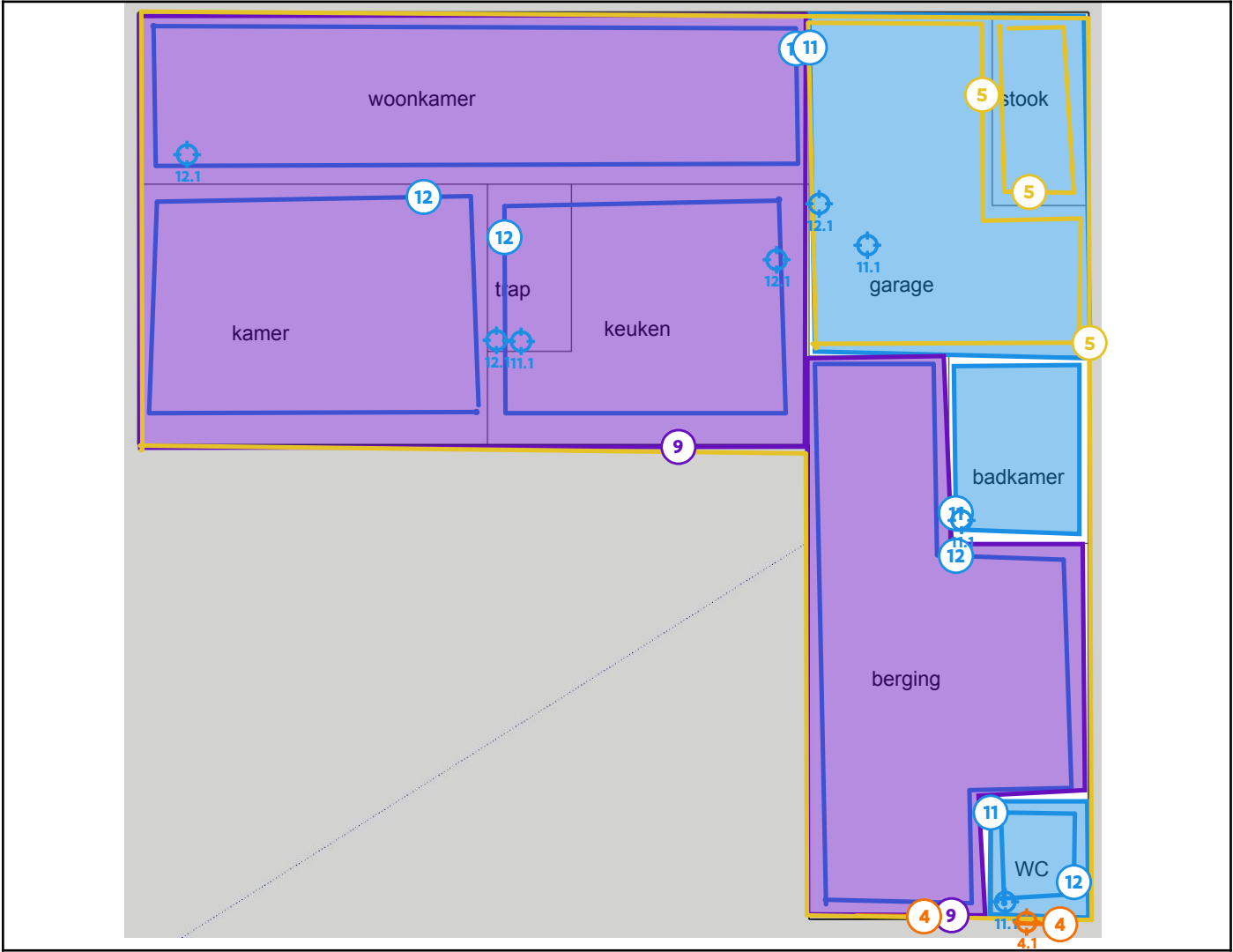

## Legende van plan 1.1: Gelijkvloerse verdieping

Beschrijving	Type	Actie
4. Kit/mastiek in en aan de ramen	Asbestmateriaal	Verwijderen
4.1 Code: MM1	Puntmonster	-
5. Cementering buitengevel/binnen	Asbestmateriaal	Zorgvuldig beheren
9. Valse plafonds hout/pvc	Advies	-
11. Bepleistering op de plafonds	Geen asbest	-
11.1 Code: MM5	Mengmonster	-

12. Beploistering op de muren	Geen asbest	-
12.1 Code: MM6	Mengmonster	-



## Plan 1.2: Eerste verdieping

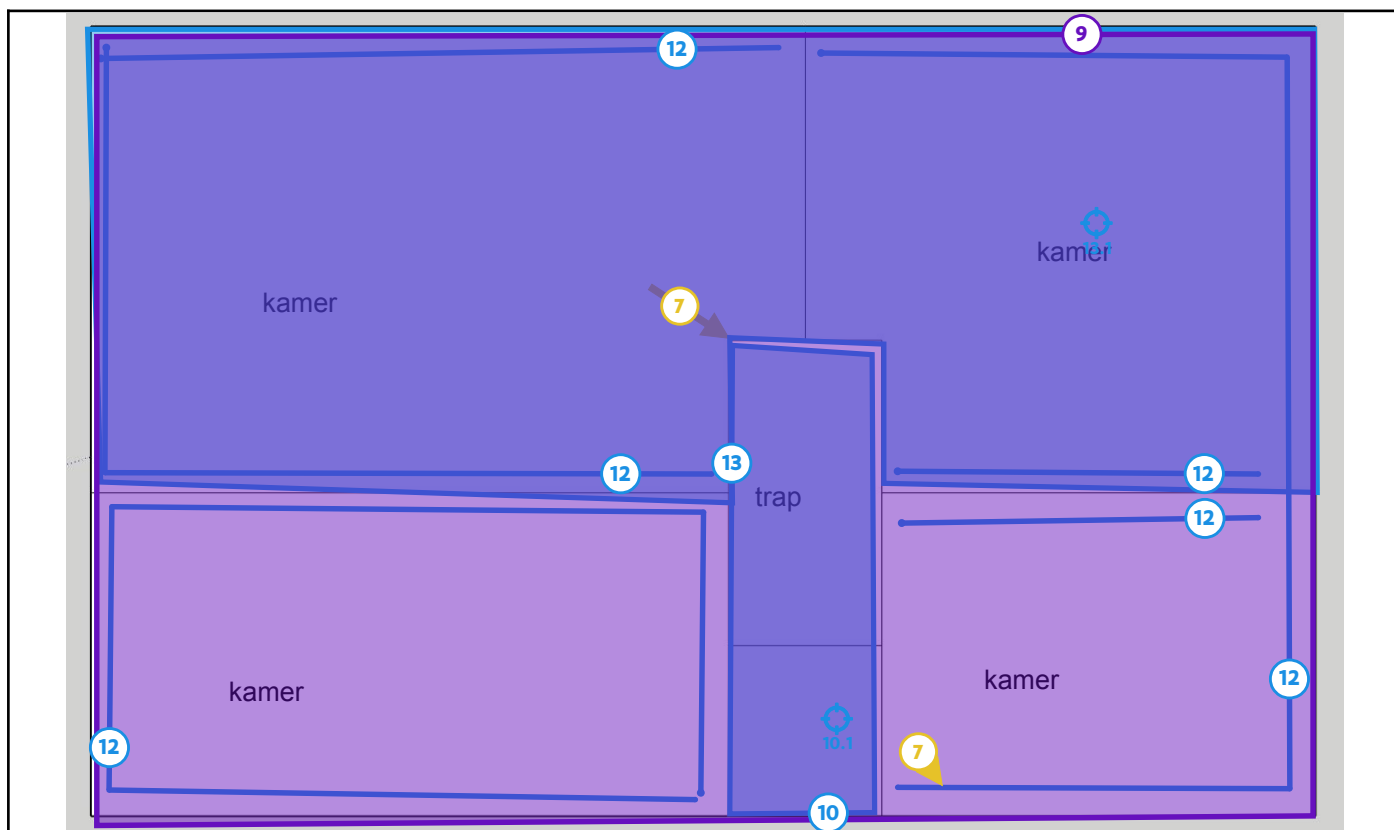

### Legende van plan 1.2: Eerste verdieping

Beschrijving	Type	Actie
7. Bakeliet stopcontacten, lichtarmaturen en/of schakelaars	Asbestmateriaal	Zorgvuldig beheren
9. Valse plafonds hout/pvc	Advies	-
10. Vinyl Vloerbekleding trap	Geen asbest	-
10.1 Code: MM4	Puntmonster	-
12. Bepleistering op de muren	Geen asbest	-
13. Vinyl Vloerbekleding slaapkamer	Geen asbest	-
13.1 Code: MM3	Puntmonster	-

## Plan 1.3: Kelder

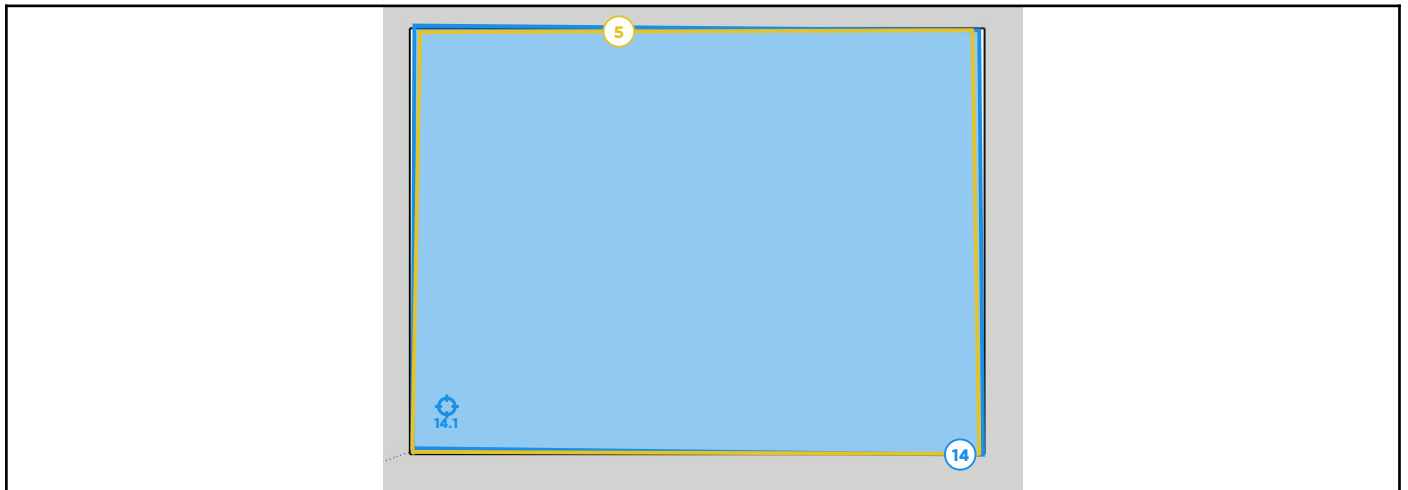

### Legende van plan 1.3: Kelder

Beschrijving	Type	Actie
5. Cementering buitengevel/binnen	Asbestmateriaal	Zorgvuldig beheren
14. Tegels kelder	Geen asbest	-
14.1 Code: MM2	Puntmonster	-

## Plan 1.4: zolder woning



### Legende van plan 1.4: zolder woning

Beschrijving	Type	Actie
8. Onderdak niet zichtbaar	Beperking	-

## Plan 1.5: zolder garage

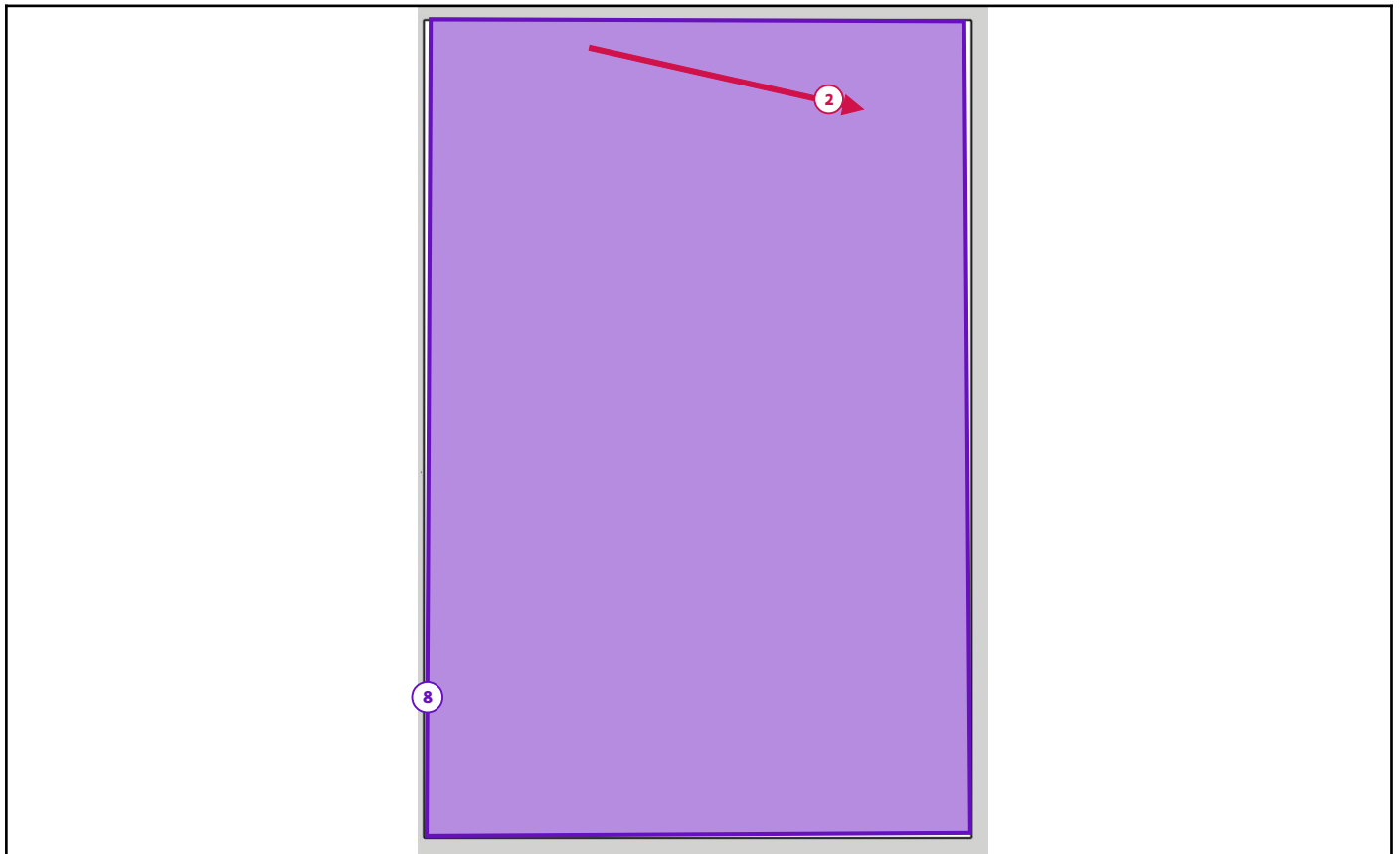

### Legende van plan 1.5: zolder garage

Beschrijving	Type	Actie
2. Vrijstaande rookgasafvoerbuïs	Asbestmateriaal	Dringend verwijderen
8. Onderdak niet zichtbaar	Beperking	-

## Plan 1.6: dakplan

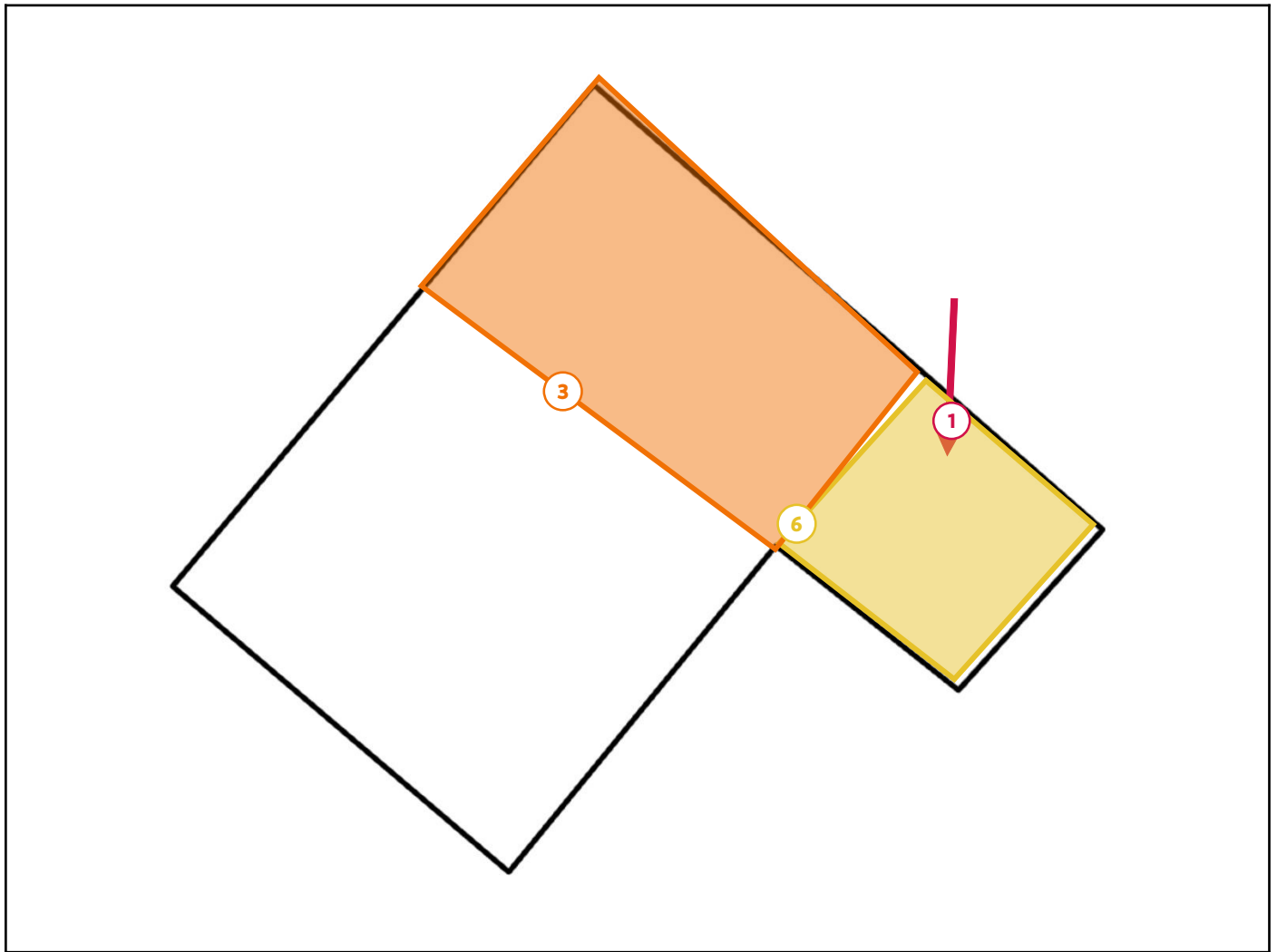

### Legende van plan 1.6: dakplan

Beschrijving	Type	Actie
1. Rookgaskanaal uit asbestcement	Asbestmateriaal	Dringend verwijderen
3. Leien uit asbestcement	Asbestmateriaal	Verwijderen
6. Roofing asbestverdacht	Asbestmateriaal	Zorgvuldig beheren

## Asbestmaterialen

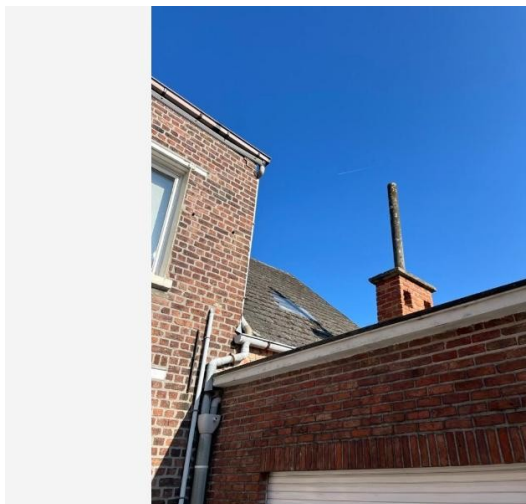

Overzichtsfoto



Detailfoto

## Conclusie

### Actie

Het asbestmateriaal valt onder de mijlpaal van 2034.

Hoe zorgt u voor een asbestveilige toestand?

**Dringend verwijderen**

### Advies van de asbestdeskundige

Te nemen maatregelen

- Zorg voor een veilig beheer. Vermijd het beschadigen van het asbestmateriaal. Controleer de toestand jaarlijks op wijzigingen.
- Voer bijkomende staalname(s) uit.

Voorstel van verwijderingsmethode

- Eenvoudige handelingen: mag via doe-het-zelf of door werknemer(s) met opleidingsattest eenvoudige handelingen  
Door aannemer met opleidingsattest eh door grote oppervlakte en verwerking. Door lastige verlijming/ingemetst of ingebetoneerd is dit een lastige toepassing om in zijn geheel zonder breuken te verwijderen .

Vorbereiding :

Voer een inspectie uit om te bepalen of rookgasafvoer asbest bevatten laat je een monster analyseren door een erkend lab.

Plan het verwijderen bij windstil weer om de verspreiding van asbestvezels te minimaliseren.

#### Veiligheidsuitrusting:

Draag geschikte PBM's: een FFP3-masker, beschermende overalls type 5-6 die je na gebruik kunt weggoien, handschoenen en veiligheidsbrillen.

Zorg dat alle beschermende kleding na gebruik wordt weggegooid of professioneel gereinigd.

#### Voorzichtig verwijderen:

Gebruik handgereedschap in plaats van elektrisch gereedschap om trillingen en breuk te voorkomen.

Verwijder nagels voorzichtig met een geschikte nageltrekker of hamer om breuk te voorkomen.

#### Nat werken:

Maak de buis nat om stofvorming te beperken. Dit helpt de vrijlating van asbestvezels in de lucht te minimaliseren.

#### Afvalbeheer:

Verpak de verwijderde buis in stevige, goed afsluitbare zakken die duidelijk gelabeld zijn met een asbestwaarschuwing.

Volg lokale richtlijnen voor de afvoer van asbesthoudend afval. Gebruik een erkende stortplaats voor asbest.

#### Schoonmaak:

Voer na verwijdering een grondige schoonmaak uit met natte methoden. Gebruik geen blazers of standaard stofzuigers die asbestvezels kunnen verspreiden.

#### Documentatie:

Houd een registratie bij van het verwijderingsproces en de afvalverwerking. Dit kan nuttig zijn voor toekomstige referentie

## Terug te vinden op volgend plan

Zone 1: Hoofdgebouw

- Plan 1.6: dakplan

## Detailinformatie

### Activiteiten in een normaal gebruik die aanleiding kunnen geven tot blootstellingsrisico's

houdt de schouw dicht indien dat technisch mogelijk is , zo voorkomt u binnenluchtstromen. en vermijd u de verspreiding van vezels.



## Risicobeoordeling

Eindbeoordeling materiaalrisico	Hoog materiaalrisico en/of hoge kans op vezelvrijgave
Opmerking	<p>Door bemossing is dit in de categorie Matig beschadigd, matig verweerd. er is verboden deze te ontmossen of schoon te maken met hogedruk reiniger en/of borstels.</p> <p>Crocidoliet is een aanname bij gebrek aan staalname.</p> <p>Een staalname kan een andere asbestsoort met zich meebrengen en de risico beoordelig beïnvloeden</p> <p>Deze zorgen voor een niet-asbestveilige toestand</p>

## Berekening materiaalrisico

Gebondenheid	Categorie 1: hechtgebonden in oorsprong
Asbestsoort (vezeltype)	Crocidoliet aanwezig
Asbestconcentratie	Laag (< 50%)
Afschermingsgraad van het gehele materiaal	Geheel of deels (ook) vrij aan binnenluchtstromen
Toestand van het materiaal	Matig beschadigd, matig verweerd

## Technische gegevens

Beschrijving	Rookgaskanaal uit asbestcement
Omgeving	Buiten
Primaire drager	HVAC infrastructuur en uitrusting
Asbestmateriaal	Rookgaskanaal
Bindmiddel van asbestmateriaal	Cement
Gebondenheid op basis van bindmiddel	Hecht
Hoeveelheid (lengte - omtrek - dikte - aantal)	<ul style="list-style-type: none"><li>• 2,00 m - 65,00 cm - 1,00 cm - 1 stuk</li></ul>
Totaal volume	0,013 m <sup>3</sup>
Eenvoudig bereikbaar	Ja
Bevestigingswijze	<ul style="list-style-type: none"><li>• Verlijmd, ingegoten, versmeerd</li></ul>
Identificatiemethode	Vaststelling zonder monsternamen
Destructieve handeling voor identificatie	Nee
Opmerking	<p>dikte is een schatting, deze ornamenten hebben geen uniforme dikte.</p> <p>de oppervlakte is een berekende schatting, waaraan geen rechten worden verleend.</p> <p>Er werd om economische redenen geen staal genomen. opdrachtgever begrijpt dat daarom moet worden aangenomen dat deze toepassing asbest bevat, tot tegendeel wordt bewezen.</p>

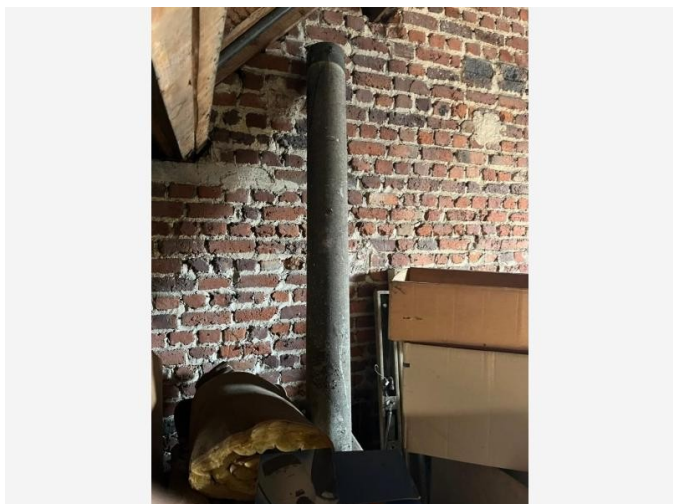

Overzichtsfoto

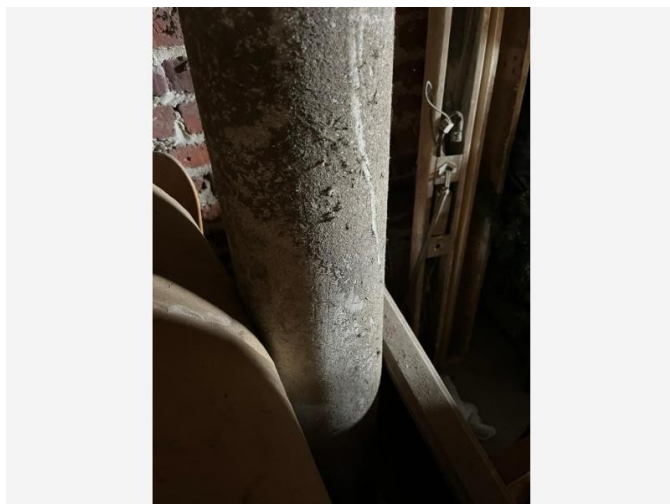

Detailfoto

### Conclusie

#### Actie

Het asbestmateriaal valt onder de mijlpaal van 2040.

Hoe zorgt u voor een asbestveilige toestand?

**Dringend verwijderen**

### Advies van de asbestdeskundige

Te nemen maatregelen

- Verwijder het asbestafval.

Voorstel van verwijderingsmethode

- Eenvoudige handelingen: mag via doe-het-zelf of door werknemer(s) met opleidingsattest eenvoudige handelingen  
Verwijder het afval in zijn geheel.  
Verpak deze in daarvoor bestemde zakken en laat deze afvoeren naar een erkend inzamelpunt.

### Terug te vinden op volgend plan

Zone 1: Hoofdgebouw

- Plan 1.5: zolder garage

# Detailinformatie

## Technische gegevens

Beschrijving	Vrijstaande rookgasafvoerbuis
Type afvalstof	Betreft stock-voorraad of gedemonteerde asbestmaterialen
Aanwezige resten	Losse buis
Omgeving	Binnen
Primaire drager	Schacht-koker (technisch)
Asbestmaterialen	<ul style="list-style-type: none"><li>• Buis, koker, leiding, pijp, doorvoer</li></ul>
Bindmiddel van asbestmateriaal	Cement
Gebondenheid op basis van bindmiddel	Hecht
Hoeveelheid (gewicht - aantal)	<ul style="list-style-type: none"><li>• 50,00 kg - 1 stuk</li></ul>
Totaal gewicht	50,00 kg
Eenvoudig bereikbaar	Ja
Identificatiemethode	Vaststelling zonder monstername



Overzichtsfoto

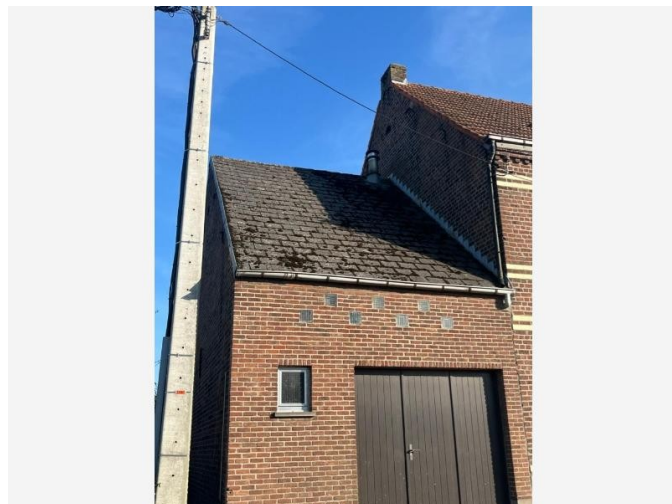

Detailfoto

### Conclusie

#### Actie

Het asbestmateriaal valt onder de mijlpaal van 2034.

Hoe zorgt u voor een asbestveilige toestand?

Verwijderen

### Advies van de asbestdeskundige

Te nemen maatregelen

- Zorg voor een veilig beheer. Vermijd het beschadigen van het asbestmateriaal. Controleer de toestand jaarlijks op wijzigingen.
- Hemelwater dat afspoelt van asbestcement daken of gevels kan asbestdeeltjes bevatten. Gebruik het enkel voor gesloten circuits (bv. spoelen toiletten). Reinig na het vervangen van het dak of de gevel de dakgoten en regenwaterput of -ton om asbesthoudend sediment of slib te verwijderen
- Voer bijkomende staalname(s) uit.

Voorstel van verwijderingsmethode

- Eenvoudige handelingen: mag via doe-het-zelf of door werknemer(s) met opleidingsattest eenvoudige handelingen  
Bij het verwijderen van asbesthoudende gevelleien is het essentieel om veilig te werk te gaan. Particulieren mogen zelf asbesthoudende materialen verwijderen tot een oppervlakte van 35 vierkante meter. Voor grotere oppervlaktes of bij twijfel is het aanbevolen dit werk over te laten aan een erkend asbestverwijderaar of een aannemer met een opleidingsattest voor eenvoudige handelingen. Hieronder volgt een handleiding voor het veilig verwijderen van gevelleien, met speciale aandacht voor het voorkomen van breuk:

#### Vorbereiding:

Voer een inspectie uit om te bepalen of de leien asbest bevatten. Bij twijfel laat je een monster analyseren door een erkend lab.

Plan het verwijderen bij windstil weer om de verspreiding van asbestvezels te minimaliseren.

#### Veiligheidsuitrusting:

Draag geschikte PBM's: een FFP3-masker, beschermende overalls type 5-6 die je na gebruik kunt weggooien, handschoenen en veiligheidsbrillen.

Zorg dat alle beschermende kleding na gebruik wordt weggegooid of professioneel gereinigd.

#### Voorzichtig verwijderen:

Gebruik handgereedschap in plaats van elektrisch gereedschap om trillingen en breuk te voorkomen.

Verwijder nagels voorzichtig met een geschikte nageltrekker of hamer om breuk te voorkomen.

#### Nat werken:

Maak de leien nat om stofvorming te beperken. Dit helpt de vrijlating van asbestvezels in de lucht te minimaliseren.

#### Afvalbeheer:

Verpak de verwijderde leien in stevige, goed afsluitbare zakken die duidelijk gelabeld zijn met een asbestwaarschuwing.

Volg lokale richtlijnen voor de afvoer van asbesthoudend afval. Gebruik een erkende stortplaats voor asbest.

#### Schoonmaak:

Voer na verwijdering een grondige schoonmaak uit met natte methoden. Gebruik geen blazers of standaard stofzuigers die asbestvezels kunnen verspreiden.

#### Documentatie :

Houd een registratie bij van het verwijderingsproces en de afvalverwerking. Dit kan nuttig zijn voor toekomstige referentie

## Terug te vinden op volgend plan

Zone 1: Hoofdgebouw

- Plan 1.6: dakplan

## Detailinformatie

### Activiteiten in een normaal gebruik die aanleiding kunnen geven tot blootstellingsrisico's

Zeker niet ontmossen. geen hoge druk reinigers op gebruiken of enig borstelmateriaal.

Het is niet toegelaten om zonnepanelen op dit dak te plaatsen.

Indien een dakraam moet worden geplaatst zal het dak (lokaal) moeten worden ontdaan van zijn asbestleien en mogen deze niet worden herbouwd in de aansluiting van het dakraam

### Risicobeoordeling

Eindbeoordeling materiaalrisico	Verhoogd materiaalrisico en/of verhoogde kans op vezelvrijgave
Opmerking	<p>crocidoliet wordt aangenomen omdat er geen staal werd genomen.</p> <p>een staalname kan de ware asbestsoort bewijzen. en dit kan een invloed hebben op de risicobeoordeling.</p> <p>Korstmossen op deze leien veroorzaken de "Matig beschadigd, matig verweerd" toestand.</p> <p>het is niet toegelaten dit dak te ontmossen</p>

### Berekening materiaalrisico

Gebondenheid	Categorie 1: hechtgebonden in oorsprong
Asbestsoort (vezeltype)	Crocidoliet aanwezig
Asbestconcentratie	Laag (< 50%)
Afschermingsgraad van het gehele materiaal	Geheel of deels vrij aan de buitenlucht
Toestand van het materiaal	Matig beschadigd, matig verweerd

## Technische gegevens

Beschrijving	Leien uit asbestcement
Omgeving	Buiten
Primaire drager	Schuin dak
Asbestmateriaal	Dak- en gevelbekleding - Lei, shingle
Bindmiddel van asbestmateriaal	Cement
Gebondenheid op basis van bindmiddel	Hecht
Hoeveelheid (oppervlakte - aantal)	<ul style="list-style-type: none"><li>• 65,00 m<sup>2</sup> - 1 stuk</li></ul>
Totale oppervlakte	65,00 m <sup>2</sup>
Eenvoudig bereikbaar	Ja
Bevestigingswijze	<ul style="list-style-type: none"><li>• Genageld, geniet</li></ul>
Identificatiemethode	Vaststelling zonder monsternamen
Destructieve handeling voor identificatie	Nee
Opmerking	<p>oppervlakte is een berendeneerde schatting , aan deze oppervlakte worden geen rechten verleend. dak was te hoog op accuraat te bepalen. de oppervlakte hier benoemd is een netto oppervlakte en houdt geen rekening met de overlap van de leien</p> <p>Er werd om economische reden geen staal genomen. opdrachtgever begrijpt dat daarom moet worden aangenomen dat deze toepassing asbest bevat, tot tegendeel wordt bewezen.</p>



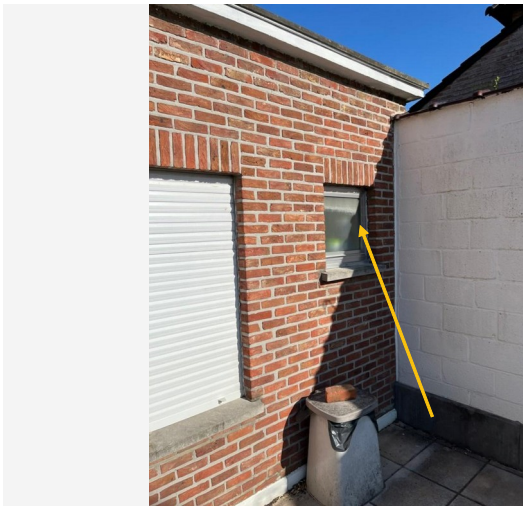

Overzichtsfoto



Detailfoto

### Conclusie

#### Actie

Het asbestmateriaal valt onder de mijlpaal van 2040.

Hoe zorgt u voor een asbestveilige toestand?

Verwijderen

#### Advies van de asbestdeskundige

Te nemen maatregelen

- Zorg voor een veilig beheer. Vermijd het beschadigen van het asbestmateriaal. Controleer de toestand jaarlijks op wijzigingen.
- Voer bijkomende staalname(s) uit.

Voorstel van verwijderingsmethode

- Eenvoudige handelingen: mag via doe-het-zelf of door werknemer(s) met opleidingsattest eenvoudige handelingen  
Vorbereiding:

Voer een inspectie uit om te bepalen of kit asbest bevatten laat je een monster analyseren door een erkend lab.

Plan het verwijderen bij windstil weer om de verspreiding van asbestvezels te minimaliseren.

Veiligheidsuitrusting:

Draag geschikte PBM's: een FFP3-masker, beschermende overalls type 5-6 die je na gebruik kunt weggooien, handschoenen en veiligheidsbrillen.

Zorg dat alle beschermende kleding na gebruik wordt weggegooid of professioneel gereinigd.

Voorzichtig verwijderen:

Gebruik handgereedschap in plaats van elektrisch gereedschap om trillingen en breuk te voorkomen.

Nat werken:

Maak de kit nat om stofvorming te beperken. Dit helpt de vrijlating van asbestvezels in de lucht te minimaliseren. een stofzuiger met HEPA-filter / absoluut filter is noodzakelijk

Volg lokale richtlijnen voor de afvoer van asbesthoudend afval. Gebruik een erkende stortplaats voor asbest.

Schoonmaak:

Voer na verwijdering een grondige schoonmaak uit met natte methoden. Gebruik geen blazers of standaard stofzuigers die asbestvezels kunnen verspreiden.

Documentatie:

Houd een registratie bij van het verwijderingsproces en de afvalverwerking. Dit kan nuttig zijn voor toekomstige referentie of juridische doeleinden.

## Terug te vinden op volgend plan

Zone 1: Hoofdgebouw

- Plan 1.1: Gelijkvloerse verdieping

## Detailinformatie

### Risicobeoordeling

Eindbeoordeling materiaalrisico	Verhoogd materiaalrisico en/of verhoogde kans op vezelvrijgave
Opmerking	<p>Toestand van het materiaal: Matig beschadigd, matig verweerd, de kit is wat gekrakkeleerd en kan zeker loskomen.</p> <p>Een staalname kan een andere asbestsoort met zich meebrengen en de risico beoordelig beïnvloeden</p>

## Berekening materiaalrisico

Gebondenheid	Categorie 1: hechtgebonden in oorsprong
Asbestsoort (vezeltype)	Alleen chrysotiel
Asbestconcentratie	Laag (< 50%)
Afschermingsgraad van het gehele materiaal	Geheel of deels vrij aan de buitenlucht
Toestand van het materiaal	Matig beschadigd, matig verweerd

## Monstername

#	Type	Referentie	Resultaat
4.1	Puntmonster	MM1	Chrysotiel

## Technische gegevens

Beschrijving	Kit/mastiek in en aan de ramen
Omgeving	Buiten
Primaire drager	Wandopening verticaal (raam, deur, ...)
Asbestmateriaal	In-situ afwerkingslagen - Pasta, stopverf, voegsel, stopsel, vulsel, mastiek, kitten, ...
Bindmiddel van asbestmateriaal	Kitten, mastiek, pasta
Gebondenheid op basis van bindmiddel	Hecht
Hoeveelheid (gewicht - aantal)	<ul style="list-style-type: none"><li>• 1,00 kg - 1 stuk</li></ul>
Totaal gewicht	1,00 kg
Eenvoudig bereikbaar	Ja
Bevestigingswijze	<ul style="list-style-type: none"><li>• Verlijmd, ingegoten, versmeerd</li></ul>
Identificatiemethode	Vaststelling met monstername
Destructieve handeling voor identificatie	Nee
Opmerking	<p>Dit gewicht is een beredeneerde schatting, er worden geen rechten verleend aan dit gewicht.</p> <p>het gaat om de kit tussen raam en gevel en tussen raam en gevel</p>

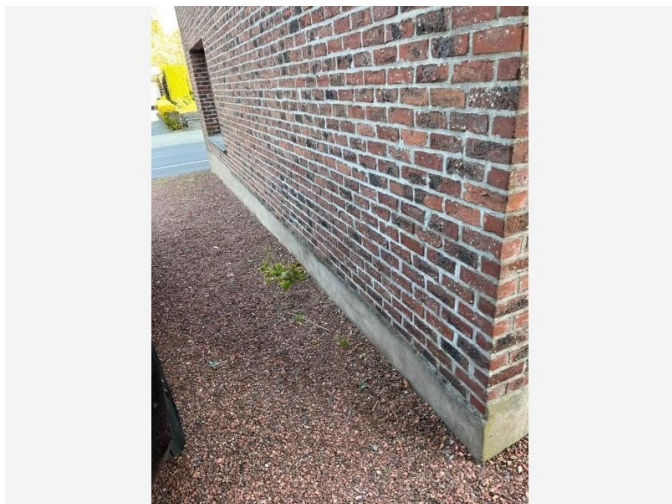

Overzichtsfoto

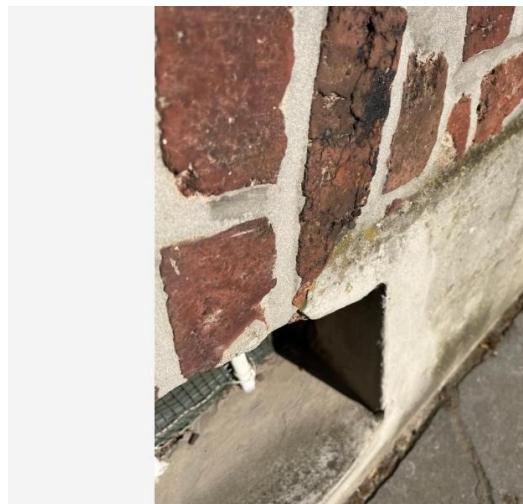

Detailfoto

### Conclusie

#### Actie

Het asbestmateriaal valt onder de mijlpaal van 2040.

Hoe zorgt u voor een asbestveilige toestand?

Zorgvuldig beheren

### Advies van de asbestdeskundige

Te nemen maatregelen

- Zorg voor een veilig beheer. Vermijd het beschadigen van het asbestmateriaal. Controleer de toestand jaarlijks op wijzigingen.

Voorstel van verwijderingsmethode

- Eenvoudige handelingen: enkel door erkend asbestverwijderaar  
Materiaal is in zeer hecht gebonden toestand.

Bij verwijdering dient er gebruik worden gemaakt van de nodige PBM's

Voer het afval dubbel verpakt af naar een erkend inzamelpunt.

### Terug te vinden op volgende plannen

Zone 1: Hoofdgebouw

- Plan 1.1: Gelijkvloerse verdieping

## Detailinformatie

### Risicobeoordeling

Eindbeoordeling materiaalrisico	Laag materiaalrisico en/of verlaagde kans op vezelvrijgave
---------------------------------	--

### Berekening materiaalrisico

Gebondenheid	Categorie 1: hechtgebonden in oorsprong
Asbestsoort (vezeltype)	Crocidoliet aanwezig
Asbestconcentratie	Laag (< 50%)
Afschermingsgraad van het gehele materiaal	Geheel of deels vrij aan de buitenlucht
Toestand van het materiaal	Onbeschadigd, niet verweerd

## Technische gegevens

Beschrijving	Cementering buitengevel/binnen
Omgeving	Buiten
Primaire drager	Wand buitenschil
Asbestmateriaal	In-situ afwerkingslagen - Pleisterwerk (wand, plafond, ...)
Bindmiddel van asbestmateriaal	Cement
Gebondenheid op basis van bindmiddel	Hecht
Hoeveelheid (gewicht - aantal)	<ul style="list-style-type: none"><li>• 250,00 kg - 1 stuk</li></ul>
Totaal gewicht	250,00 kg
Eenvoudig bereikbaar	Ja
Bevestigingswijze	<ul style="list-style-type: none"><li>• Verlijmd, ingegoten, versmeerd</li></ul>
Identificatiemethode	Vaststelling zonder monstername  Motivatie: Op vraag van de eigenaar-opdrachtgever werd geen monstername uitgevoerd
Destructieve handeling voor identificatie	Nee

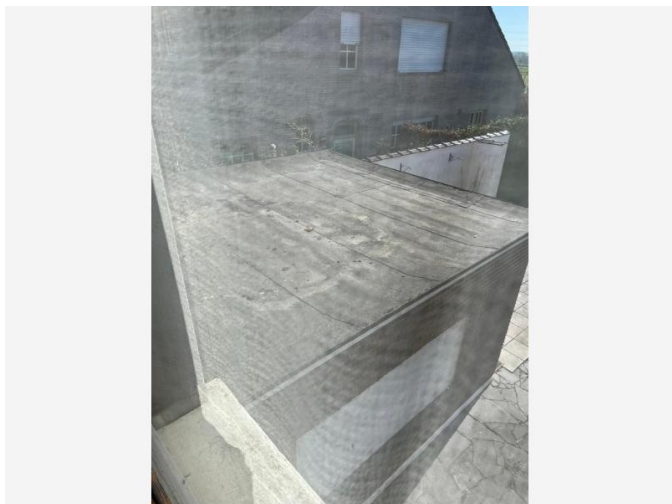

Overzichtsfoto

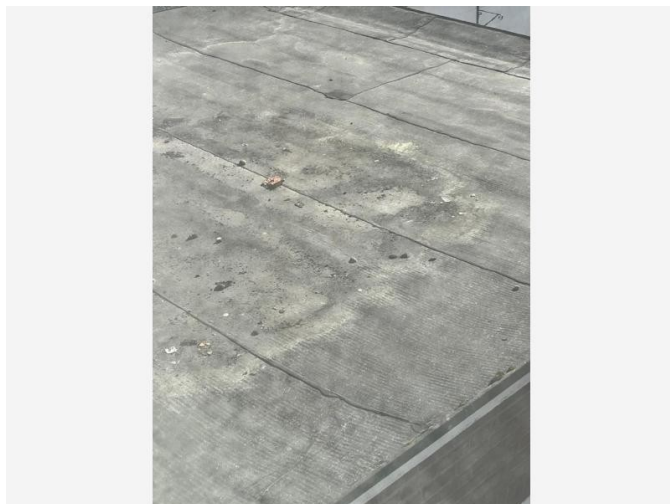

Detailfoto

### Conclusie

#### Actie

Het asbestmateriaal valt onder de mijlpaal van 2040.

Hoe zorgt u voor een asbestveilige toestand?

Zorgvuldig beheren

#### Advies van de asbestdeskundige

Te nemen maatregelen

- Zorg voor een veilig beheer. Vermijd het beschadigen van het asbestmateriaal. Controleer de toestand jaarlijks op wijzigingen.
- Voer bijkomende staalname(s) uit.

Voorstel van verwijderingsmethode

- Eenvoudige handelingen: enkel door erkend asbestverwijderaar  
dit is vanwege de verlijming eerder een taak voor een erkend asbestverwijderaar.

### Terug te vinden op volgend plan

Zone 1: Hoofdgebouw

- Plan 1.6: dakplan



## Detailinformatie

### Risicobeoordeling

Eindbeoordeling materiaalrisico	Laag materiaalrisico en/of verlaagde kans op vezelvrijgave
Opmerking	Een staalname kan een andere asbestsoort met zich meebrengen en de risico beoordeelbaar beïnvloeden

### Berekening materiaalrisico

Gebondenheid	Categorie 1: hechtgebonden in oorsprong
Asbestsoort (vezeltype)	Alleen chrysotiel
Asbestconcentratie	Laag (< 50%)
Afschermingsgraad van het gehele materiaal	Geheel of deels vrij aan de buitenlucht
Toestand van het materiaal	Licht beschadigd, licht verweerd. Intact calciumsilicaatmateriaal of categorie III 'gebondenheid'

## Technische gegevens

Beschrijving	Roofing asbestverdacht
Omgeving	Buiten
Primaire drager	Plat dak
Asbestmateriaal	Dak- en gevelbekleding - Roofing
Bindmiddel van asbestmateriaal	Bitumen (roofing, teer, asfalt)
Gebondenheid op basis van bindmiddel	Hecht
Hoeveelheid (oppervlakte - aantal)	• 25,00 m <sup>2</sup> - 1 stuk
Totale oppervlakte	25,00 m <sup>2</sup>
Eenvoudig bereikbaar	Ja
Bevestigingswijze	• Verlijmd, ingegoten, versmeerd
Identificatiemethode	Vaststelling zonder monsternamen  Motivatie: Groot risico op structurele gevolgschade (leeschade, werking installatie,...)
Destructieve handeling voor identificatie	Nee
Opmerking	de oppervlakte is een berekende schatting, waaraan geen rechten worden verleend.  Er werd om economische redenen geen staal genomen. Opdrachtgever begrijpt dat daarom moet worden aangenomen dat deze toepassing asbest bevat, tot tegendeel wordt bewezen.  ook de kans op lekken maakt dat een staalname niet evident was zonder schade aan te richten

## Fiche 7: Bakeliet stopcontacten, lichtarmaturen en/of schakelaars

Asbestmateriaal

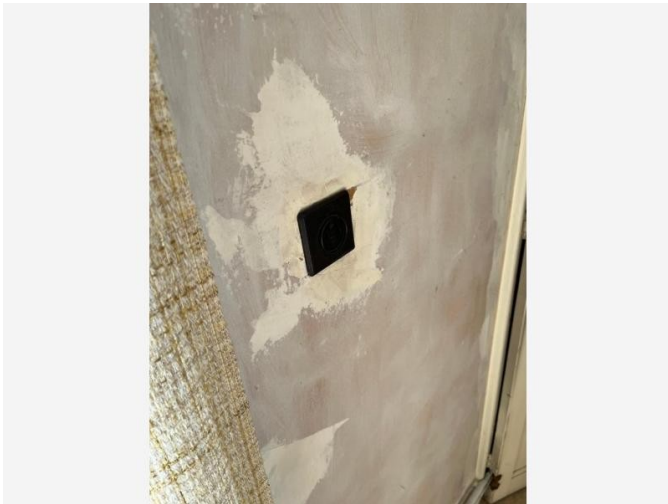

Overzichtsfoto



Detailfoto

### Conclusie

#### Actie

Het asbestmateriaal valt onder de mijlpaal van 2040.

Hoe zorgt u voor een asbestveilige toestand?

Zorgvuldig beheren

#### Advies van de asbestdeskundige

Te nemen maatregelen

- Zorg voor een veilig beheer. Vermijd het beschadigen van het asbestmateriaal. Controleer de toestand jaarlijks op wijzigingen.
- Voer bijkomende staalname(s) uit.

Voorstel van verwijderingsmethode

- Eenvoudige handelingen: mag via doe-het-zelf of door werknemer(s) met opleidingsattest eenvoudige handelingen  
Bij het verwijderen van oude bakeliet, is het belangrijk om strikt veiligheidsmaatregelen te volgen. Bakeliet zelf kan asbest bevatten. Hier zijn enkele stappen en voorzorgsmaatregelen die je moet nemen, in overeenstemming met de Codex over het welzijn op het werk

Risicoanalyse: Voer eerst een grondige risicoanalyse uit. Dit kan betekenen dat je een monster van het materiaal moet nemen en laten testen in een laboratorium om vast te stellen of er asbest aanwezig is.

Juiste PBM's: Gebruik de juiste persoonlijke beschermingsmiddelen (PBM's). Dit omvat een FFP3-asbestmasker, beschermende kleding (zoals een wegwerpoverall type 5-6), handschoenen en veiligheidsbril.

Nat werken: zet elektriciteit af en Bevochtig het gebied rond het armatuur om het vrijkomen van stof te minimaliseren. Dit vermindert de kans dat asbestvezels in de lucht komen.

Voorzichtig demonteren: Gebruik gereedschap dat minimale schade en verstoring veroorzaakt. Tril- en slagwerktuigen zijn te vermijden omdat deze de verspreiding van asbestvezels in de lucht kunnen bevorderen.

Afvalverwerking: Plaats alle verwijderde materialen en beschermingsmiddelen in goed gesloten, gelabelde asbestafvalzakken. Volg de lokale regelgeving voor de juiste afvoer van asbesthoudend materiaal.

Schoonmaak: Reinig het werkgebied grondig na voltooiing van de werkzaamheden, gebruikmakend van natte reinigingsmethoden en HEPA-gefilterde stofzuigers die geschikt zijn voor asbest.

Achteraan in dit attest vind u nog extra info

## Terug te vinden op volgend plan

Zone 1: Hoofdgebouw

- Plan 1.2: Eerste verdieping

## Detailinformatie

### Activiteiten in een normaal gebruik die aanleiding kunnen geven tot blootstellingsrisico's

wees voorzichtig bij het gebruik van deze armaturen, let er op dat deze niet worden beschadigd en bij werken niet worden hergebruikt

## Risicobeoordeling

Eindbeoordeling materiaalisico	Laag materiaalisico en/of verlaagde kans op vezelvrijgave
Opmerking	er is voor crocidoliet gekozen omdat er geen staal werd genomen. maar veelal is het toch chrysotiel dat wordt aangetroffen in bakeliet voor zover er al asbest aanwezig is in dit bakeliet

## Berekening materiaalrisico

Gebondenheid	Categorie 1: hechtgebonden in oorsprong
Asbestsoort (vezeltype)	Crocidoliet aanwezig
Asbestconcentratie	Laag (< 50%)
Afschermingsgraad van het gehele materiaal	Geheel of deels (ook) vrij aan de binnenlucht
Toestand van het materiaal	Onbeschadigd, niet verweerd

## Technische gegevens

Beschrijving	Bakeliet stopcontacten, lichtarmaturen en/of schakelaars
Omgeving	Binnen
Primaire drager	Communicatie en elektrische infrastructuur en uitrusting
Asbestmateriaal	Plaat, paneel, tablet - Type Bakeliet
Bindmiddel van asbestmateriaal	Kunststof of -hars
Gebondenheid op basis van bindmiddel	Hecht
Hoeveelheid (oppervlakte - dikte - aantal)	• 1,00 m <sup>2</sup> - 1,00 cm - 1 stuk
Totaal volume	0,01 m <sup>3</sup>
Eenvoudig bereikbaar	Ja
Bevestigingswijze	• Geschroefd
Identificatiemethode	Vaststelling zonder monstername
Destructieve handeling voor identificatie	Nee
Opmerking	deze oppervlakte is niet gemeten maar eerder symbolisch voor alle aanwezige armaturen

## Beperkingen

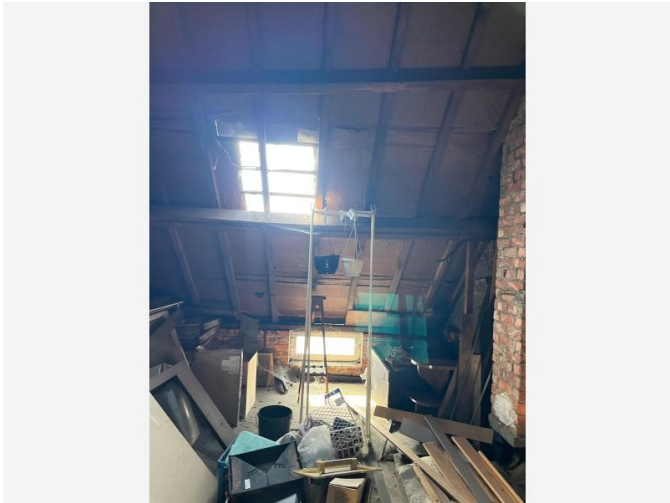

Situeringsfoto

## Conclusie

### Tijdelijke beperking

**Reden:** Het te onderzoeken materiaal situeert zich hoger dan 3,50 m te rekenen vanaf een veilige ondergrond

**Uitleg van de asbestdeskundige:** Het onderdak is niet zichtbaar zowel langs binnen als langs buiten.

Langs binnenzijde is alles afgewerkt .

Langs de buitenzijde was het dak te hoog ( meer dan 3.5 m) en kon er geen pan/lei worden gelicht voor verder onderzoek .

Volgens IP staat te lezen achteraan in dit attest

De asbestdeskundige inspecteert geen verborgen asbest waarvoor hij objecten moet demonteren, beschadigen of openbreken. Wenst de eigenaar ook ingesloten asbest te laten inspecteren dan kan hij de asbestdeskundige vrijwillig vragen om een aanvullend (destructief) onderzoek te doen, bijvoorbeeld voorafgaand aan werken of sloop.

### Terug te vinden op volgende plannen

Zone 1: Hoofdgebouw

- Plan 1.4: zolder woning
- Plan 1.5: zolder garage

## Adviezen



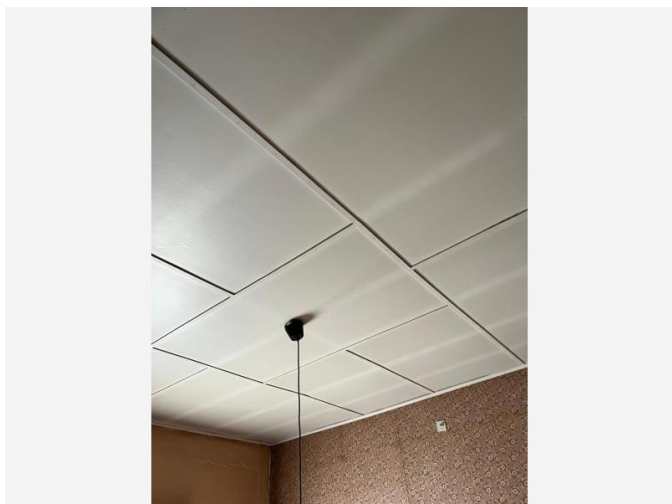

Vrije foto

### Advies

PVC/HOUT bevat geen asbest.

De deskundige kan geen uitspraak doen over onderliggende materialen .

Daarbij kan een aanvullend destructief onderzoek uitsluitsel bieden .

### Terug te vinden op volgende plannen

Zone 1: Hoofdgebouw

- Plan 1.1: Gelijkvloerse verdieping
- Plan 1.2: Eerste verdieping

### Detailinformatie

Identificatiemethode	Vaststelling & expertise (niet-asbestverdacht)
Primaire drager	Plafond
(Asbest)materiaal	Plaat, paneel, tablet - Generiek
Bindmiddel	hout of pvc

Geen asbest

## Fiche 10: Vinyl Vloerbekleding trap

Geen asbest

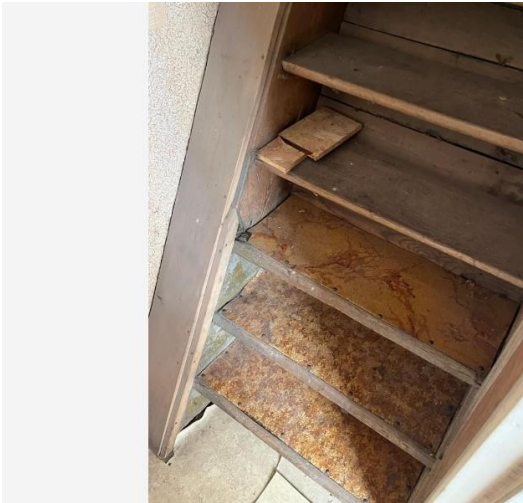

Overzichtsfoto



Detailfoto

### Conclusie

Geen asbest

### Terug te vinden op volgend plan

Zone 1: Hoofdgebouw

- Plan 1.2: Eerste verdieping

### Detailinformatie

#### Monstername

#	Type	Referentie	Resultaat
10.1	Puntmonster	MM4	Geen asbest

## Technische gegevens

Beschrijving	Vinyl Vloerbekleding trap
Omgeving	Binnen
Primaire drager	Vloer
Bindmiddel van materiaal	Karton - papier - viltachtig
Gebondenheid op basis van bindmiddel	Niet-hechtgebonden
Hoeveelheid (oppervlakte - aantal)	• 3,00 m <sup>2</sup> - 1 stuk
Totale oppervlakte	3,00 m <sup>2</sup>
Identificatiemethode	Vaststelling met monstername
Destructieve handeling voor identificatie	Nee

## Fiche 11: Bepleistering op de plafonds

Geen asbest



Overzichtsfoto

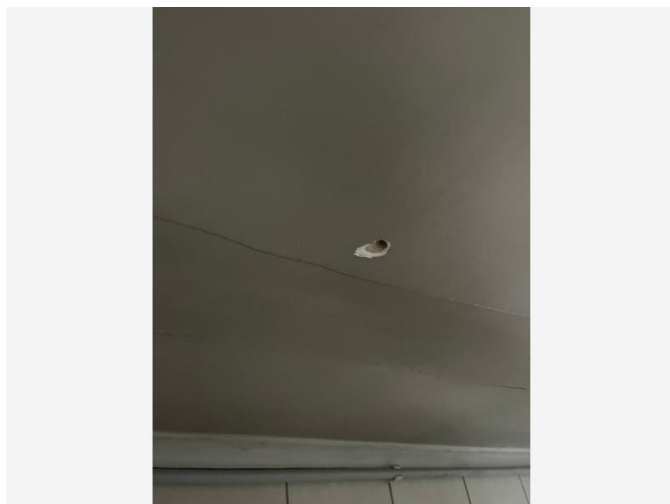

Detailfoto

### Conclusie

Geen asbest

### Terug te vinden op volgend plan

Zone 1: Hoofdgebouw

- Plan 1.1: Gelijkvloerse verdieping

### Detailinformatie

#### Monstername

#	Type	Referentie	Resultaat
11.1	Mengmonster	MM5	Geen asbest

## Technische gegevens

Beschrijving	Bepleistering op de plafonds
Omgeving	Binnen
Primaire drager	Plafond
Bindmiddel van materiaal	Gips - kalk
Gebondenheid op basis van bindmiddel	Niet-hechtgebonden
Hoeveelheid (oppervlakte - dikte - aantal)	• 154,00 m <sup>2</sup> - 1,00 cm - 1 stuk
Totaal volume	1,54 m <sup>3</sup>
Identificatiemethode	Vaststelling met monstername
Destructieve handeling voor identificatie	Nee
Opmerking	<p>Deze oppervlakte is een beredeneerde schatting , Er worden geen rechten verleend aan deze oppervlakten. De dikte is een schatting die voorkomt uit de monsterplaatsen en is daarom niet altijd represenatatief.</p> <p>staalname in</p> <p>Natteruimte : badkamer/ keuken</p> <p>droge druimte : berging / leefruimte/ slaapkamer</p> <p>trappenhal : staal genomen / Niet van toepassing</p> <p>stookplaats : staal genomen / Niet van toepassing</p>

## Fiche 12: Beploistering op de muren

Geen asbest

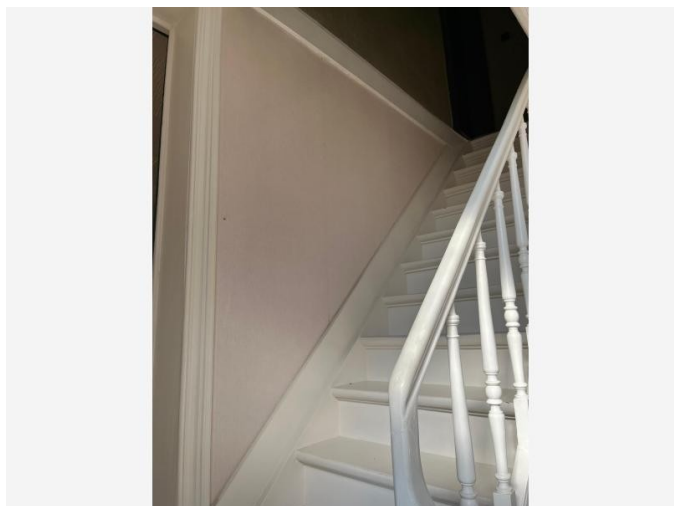

Overzichtsfoto

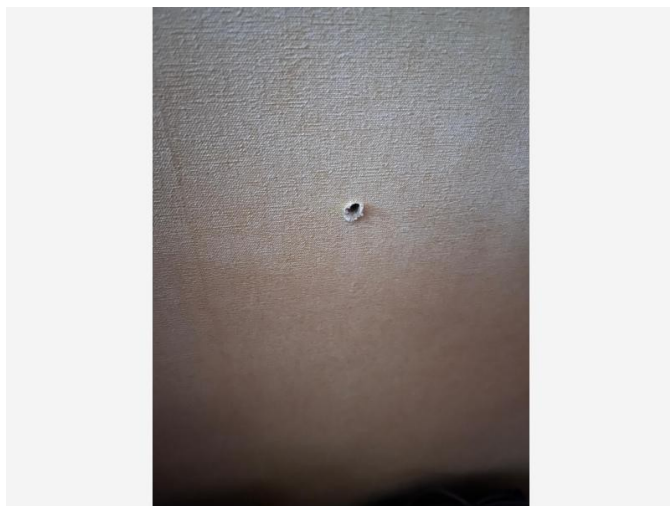

Detailfoto

### Conclusie

Geen asbest

### Terug te vinden op volgende plannen

Zone 1: Hoofdgebouw

- Plan 1.1: Gelijkvloerse verdieping
- Plan 1.2: Eerste verdieping

### Detailinformatie

#### Monstername

#	Type	Referentie	Resultaat
12.1	Mengmonster	MM6	Geen asbest

## Technische gegevens

Beschrijving	Beploistering op de muren
Omgeving	Binnen
Primaire drager	Binnenwand
Bindmiddel van materiaal	Gips - kalk
Gebondenheid op basis van bindmiddel	Niet-hechtgebonden
Hoeveelheid (oppervlakte - dikte - aantal)	• 320,00 m <sup>2</sup> - 1,00 cm - 1 stuk
Totaal volume	3,20 m <sup>3</sup>
Identificatiemethode	Vaststelling met monsternamen
Destructieve handeling voor identificatie	Nee
Opmerking	<p>Deze oppervlakte is een berekende schatting, Er worden geen rechten verleend aan deze oppervlakten. De dikte is een schatting die voorkomt uit de monsterplaatsen en is daarom niet altijd representatief.</p> <p>staalname in</p> <p>Natteruimte : badkamer/ keuken</p> <p>droge ruimte : berging / leefruimte/ slaapkamer</p> <p>trappenhal : staal genomen / Niet van toepassing</p> <p>stookplaats : staal genomen / Niet van toepassing</p>



## Fiche 13: Vinyl Vloerbekleding slaapkamer

Geen asbest

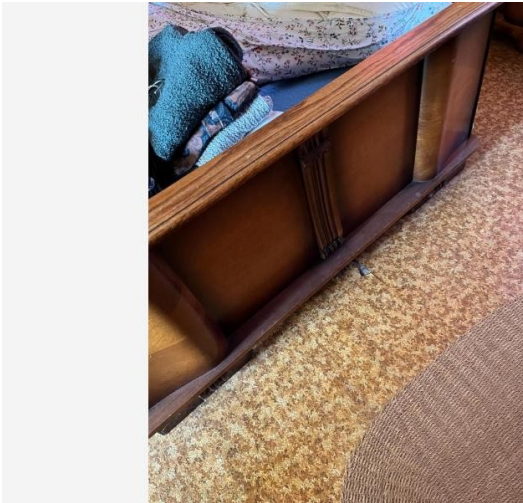

Overzichtsfoto



Detailfoto

### Conclusie

Geen asbest

### Terug te vinden op volgend plan

Zone 1: Hoofdgebouw

- Plan 1.2: Eerste verdieping

### Detailinformatie

#### Monstername

#	Type	Referentie	Resultaat
13.1	Puntmonster	MM3	Geen asbest

## Technische gegevens

Beschrijving	Vinyl Vloerbekleding slaapkamer
Omgeving	Binnen
Primaire drager	Vloer
Bindmiddel van materiaal	Kunststof of -hars
Gebondenheid op basis van bindmiddel	Hecht
Hoeveelheid (oppervlakte - aantal)	• 50,00 m <sup>2</sup> - 1 stuk
Totale oppervlakte	50,00 m <sup>2</sup>
Identificatiemethode	Vaststelling met monstername
Destructieve handeling voor identificatie	Nee

## Fiche 14: Tegels kelder

Geen asbest

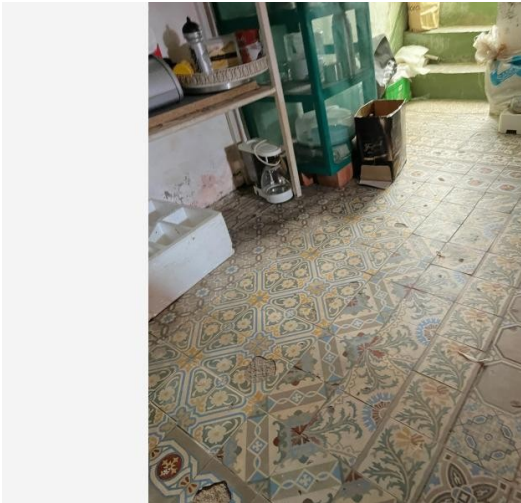

Overzichtsfoto

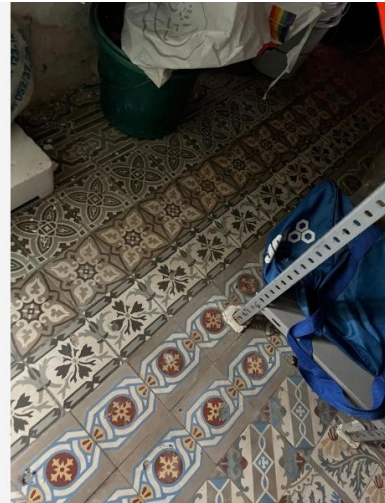

Detailfoto

### Conclusie

Geen asbest

### Terug te vinden op volgend plan

Zone 1: Hoofdgebouw

- Plan 1.3: Kelder

### Detailinformatie

#### Monstername

#	Type	Referentie	Resultaat
14.1	Puntmonster	MM2	Geen asbest

## Technische gegevens

Beschrijving	Tegels kelder
Omgeving	Binnen
Primaire drager	Vloer
Bindmiddel van materiaal	Cement
Gebondenheid op basis van bindmiddel	Hecht
Hoeveelheid (oppervlakte - dikte - aantal)	• 30,00 m <sup>2</sup> - 3,00 cm - 1 stuk
Totaal volume	0,90 m <sup>3</sup>
Identificatiemethode	Vaststelling met monstername
Destructieve handeling voor identificatie	Nee

## Waarom is dit asbestattest belangrijk voor u?

Het is algemeen bekend dat het inademen van asbestvezels gevaarlijk is voor de gezondheid. Daarom is het belangrijk dat u weet waar zich asbest bevindt en welke maatregelen u kan nemen om gezondheidsrisico's te vermijden. Zo maakt u uw woning of gebouw asbestveilig en behoudt u de waarde. De eerste stap hebt u daarvoor al gezet met dit asbestattest.

De gebruikte begrippen in dit hoofdstuk worden achteraan in de begrippenlijst uitgelegd.

### Wat is asbest?

Asbest is een schadelijke stof die in meer dan 3.500 materialen verwerkt is. In de vorige eeuw was asbest populair vanwege de vele nuttige toepassingen, maar ondertussen kennen we de grote gezondheidsrisico's. Vaak weten we niet dat asbest ook in onze eigen woning of onze gebouwen verborgen zit. Asbest is in België verboden sinds 2001. Er is een grote kans dat asbest aanwezig is in gebouwen die gebouwd zijn voor 2001.

Wanneer asbestvezels vrijkomen in de lucht kunnen ze ingeademd worden en gezondheidsrisico's veroorzaken. Men wordt niet onmiddellijk ziek, dit gebeurt pas 20 tot 40 jaar na de blootstelling. Vooral een regelmatige blootstelling of een blootstelling aan een hoge concentratie zijn risicovol. Kinderen en jongeren zijn extra kwetsbaar. Sommige mensen schatten de risico's voor zichzelf te laag in. Toch krijgen jaarlijks nog veel mensen de diagnose van een asbestziekte. Meestal is die niet te genezen.

## Hoe interpreteert u het asbestattest?

### Asbest kan zich ook bevinden op niet-geïnspecteerde plaatsen

Een standaard asbestattest is opgemaakt door een asbestdeskundige volgens de richtlijnen van het Inspectieprotocol dat de verplichte inspanningen beschrijft. Een asbestdeskundige voert standaard een visuele inspectie uit van de constructies en objecten op de locatie. Hij tilt losse elementen op om erachter of eronder te inspecteren. Hij neemt ook monsters voor labo-analyses en raadpleegt bewijsdocumenten. **De volgende zaken zijn niet standaard voorzien:**

- De asbestdeskundige inspecteert **geen verborgen asbest** waarvoor hij objecten moet demonteren, beschadigen of openbreken. Wenst de eigenaar ook ingesloten asbest te laten inspecteren dan kan hij de asbestdeskundige vragen om een aanvullend (destructief) onderzoek te doen, bijvoorbeeld voorafgaand aan werken of sloop.
- De asbestdeskundige inspecteert **geen ondergrondse objecten** en geen asbest vermengd in bodem, steenslag of puin. Wat zichtbaar is aan de oppervlakte (opliggend) kan hij wel inspecteren.
- De asbestdeskundigen inspecteert ook **geen roerende objecten** zoals voertuigen, losse meubels en gereedschap. Wenst de eigenaar ook roerende objecten te laten inspecteren dan kan hij de asbestdeskundige vragen om dit aanvullend mee te inspecteren.
- De asbestdeskundige inspecteert **geen** delen die voor hem **ontoegankelijk en onveilig zijn**. Wanneer hij een deel niet heeft kunnen beoordelen, wordt dat aangeduid in het attest als een beperking. Constructies met een bouwjaar 2001 of recenter moeten niet geïnspecteerd worden. In het attest duidt de asbestdeskundige ze aan als een uitsluiting.
- De asbestdeskundige inspecteert **geen** constructies- en terreindelen waartoe de eigenaar geen opdracht gaf omdat ze **buiten de eigendomsgrenzen** liggen of **geen onderdeel** vormden van een **verkoop**.

## Bevatten alle asbestverdachte materialen asbest?

Op basis van ervaring en expertise kan een asbestdeskundige zonder monsters te nemen oordelen of een materiaal mogelijk asbest kan bevatten. Voor sommige materialen is dit nooit mogelijk en moet hij een monster nemen voor een labo-analyse. Een asbestverdacht materiaal wordt als asbesthoudend beschouwd, tenzij de asbestdeskundige over een laboanalyse beschikt die aantoonst dat het geen asbest bevat.

## Hoe interpreteert u de risicobeoordeling?

De mogelijke categorieën zijn:

- Categorie 1: materiaal met een hoog risico en/of met een hoge kans op vezelvrijgave
- Categorie 2: materiaal met een verhoogd risico en/of een verhoogde kans op vezelvrijgave
- Categorie 3: materiaal met een laag risico en/of lage kans op vezelvrijgave
- Categorie 4: materiaal met een zeer laag risico en/of zeer lage kans op vezelvrijgave

Het soort asbest, de concentratie ervan in het materiaal, de toestand van het bindmiddel, de mate van afdekking en de aanwezigheid in binnen- of buitenlucht zijn factoren die het risico bepalen. Het vrijkomen van asbestvezels in een binnenruimte is risicovoller dan in de buitenlucht. In de buitenlucht gaan asbestvezels sneller verwaaïen of verdunnen. In binnenruimtes is dit niet het geval en kunnen de concentraties hoog oplopen. Dit verhoogt het risico op het inademen van asbestvezels.

Voor materialen uit categorie 1 of 2 moet u maatregelen nemen om een asbestveilige toestand te verkrijgen: (dringend) wegnemen of een (dringende) maatregel nemen om het risico naar (zeer) laag te brengen. Voor materialen uit categorie 3 en 4 is dit niet nodig. U beheert ze zorgvuldig om de asbestveilige toestand te behouden.

## Wat betekenen de mijlpalen 2032, 2034 en 2040?

Tegen 2032 moet elke eigenaar van een gebouw ouder dan 2001 over een asbestattest beschikken. Voor de gemene delen in gebouwen in mede-eigendom (VME) moet dit al tegen 2027. Tegen 2034 wil de Vlaamse Regering reeds het meest risicovolle asbest weg hebben. Dit gaat over de eenvoudig bereikbare, niet-hechtgebonden asbestmaterialen en asbestcementen dak- en gevelbekleding en rookgas- en hemelwaterafvoerkanalen aan de buitenkant van de gebouwen. Tegen 2040 wil de Vlaamse regering dan de overige asbestmaterialen in slechte staat weg hebben en de asbestmaterialen in goede staat in veilig beheer.

De detailinformatie per asbestmateriaal in het asbestattest vermeldt of die onder de mijlpaal 2034 of 2040 valt.

## Wat moet u nu doen?

Het voorblad van dit asbestattest vermeldt of uw eigendom asbestveilig is of niet en welke acties nodig zijn om een asbestveilige toestand te verkrijgen of behouden.

### Conclusie asbestveilig, maar niet asbestvrij

Goed nieuws. Uw eigendom voldoet reeds aan de doelstelling van de Vlaamse Regering om asbestveilig te zijn. Asbestveilig betekent niet asbestvrij, er kunnen nog asbestmaterialen met een laag risico aanwezig zijn die u zorgvuldig moet beheeren om de asbestveilige toestand te behouden. Hoe u zorgvuldig beheert, leest u in het volgende hoofdstuk.

Er kunnen ook niet-geïnspecteerde asbestmaterialen verborgen aanwezig zijn, bijvoorbeeld ingesloten in wanden, vloeren of onder de grond. Die kan een asbestdeskundige enkel met een aanvullend onderzoek opsporen. Daarom is het verstandig om dit aanvullend onderzoek voorafgaand aan (renovatie)werken te laten uitvoeren. Daarbij gaat de asbestdeskundige voor de werkzone ook verborgen asbest opsporen door objecten te demonteren, te doorboren of open te breken. Voert een aannemer met werknemers de werken uit dan is dit voor hem sowieso een verplichting als werkgever.

## Conclusie niet-asbestveilig. Wat nu?

Geen paniek, op het voorblad van dit asbestattest vindt u de acties die u kan ondernemen om de risico's weg te nemen en een asbestveilige toestand te verkrijgen. Meer informatie per asbestbron vindt u terug in de detailinformatie per asbestmateriaal verder in het asbestattest.

De te nemen maatregelen zijn niet altijd duur of moeilijk. Indien de geraamde verwijderingskost wel hoog is, kan u voor een asbestmateriaal dat visueel als asbestverdacht werd aangeduid, overwegen om een **bevestigende labo-analyse** te laten uitvoeren.

Heeft u al de acties uitgevoerd zodat de toestand asbestveilig wordt? Dan laat u uw asbestattest binnen één jaar vernieuwen zodat een asbestdeskundige de asbestveilige toestand kan rapporteren in het vernieuwde asbestattest.

## Asbest beheren en verwijderen

### Asbest zorgvuldig (veilig) beheren

Indien er asbestmaterialen aanwezig zijn in of rondom het gebouw, zorg er dan voor dat deze geen risico vormen voor de gezondheid van mensen of het leefmilieu. Asbest met een (zeer) laag risico hoeft u niet te verwijderen. Bewaak dat het risico laag blijft door ervoor te zorgen dat de toestand niet wijzigt. De toestand kan wijzigen door beschadigingen of veroudering waardoor het asbestmateriaal brozer wordt en asbestvezels kan loslaten.

Beschadiging kan u vermijden door het asbestmateriaal af te schermen van een mogelijk contact. Een bedekkende verflaag kan bijvoorbeeld asbestmaterialen zoals pleisterwerk beschermen. Wijzigt de toestand waardoor het risico verhoogt? Dan verwijdert u het asbestmateriaal of neemt u een maatregel om het risico te verlagen als verwijderen niet mogelijk is.

Insluiten mag enkel om asbestmaterialen met een laag risico zorgvuldig te beheren of om in afwachting van verwijdering het risico van asbestmaterialen met een verhoogd of hoog risico te verlagen. Als u een asbestmateriaal insluit, zorgt u ervoor dat het later nog altijd makkelijk weg te nemen is en niet verkleefd is aan andere materialen. Als u asbest insluit, moet u dit steeds melden aan de asbestdeskundige die uw asbestattest opmaakt.

Asbest dat bij werken eenvoudige bereikbaar wordt, moet u verwijderen. Opnieuw insluiten mag niet.

### Asbest verwijderen

De wetgeving beschrijft drie verwijderingsmethodes. In het asbestattest rapporteert de asbestdeskundige elk asbestmateriaal in een fiche met daarin op het einde een advies over wie het mag verwijderen en welke methode er moet worden toegepast. Bepaalde asbestmaterialen mag u zelf via eenvoudige handelingen verwijderen of laten verwijderen door een aannemer met werknemers met opleidingsattest "eenvoudige handelingen". Een erkend asbestverwijderaar mag alle verwijderingsmethodes uitvoeren. Er bestaat geen lijst van aannemers "eenvoudige handelingen", vraag uw aannemer daarom naar de opleidingsattesten. Een lijst van erkend asbestverwijderaars vindt u op [www.asbestinfo.be](http://www.asbestinfo.be) > Asbest verwijderen.

Mag en wil u **zelf verwijderen**? Zorg er dan voor dat:

- u zich vooraf goed informeert op [www.asbestinfo.be](http://www.asbestinfo.be) > Asbest verwijderen;
- u zich beschermt met een FFP3-mondmasker, wegwerpoverall en -handschoenen en afspoelbaar schoeisel;
- er geen minderjarigen of derden aanwezig zijn;
- u beschikt over PE-folie en zakken om loskomende deeltjes en afval op te vangen en te verpakken;
- u beschikt over een vernevelaar (water) of fixeermiddel om het asbestmateriaal eerst te fixeren;
- u weet hoe u het asbestmateriaal veilig kan demonteren zonder stof of breuken;



- u beschikt over natte doeken om eventuele resten en stof weg te nemen.

Laat u de werken uitvoeren door een **aannemer**? Dan is die als werkgever verantwoordelijk om de juiste verwijdermethodiek te bepalen aan de hand van een werkplan. Hij oordeelt of zijn werknemers met opleidingsattest “eenvoudige handelingen” de verwijdering mogen uitvoeren of dat hij moet beschikken over de erkenning als asbestverwijderaar. Bezorg de aannemer steeds vooraf een kopie van dit asbestattest. Hij moet oordelen of nog aanvullend onderzoek (destructieve handelingen) nodig is om ingesloten asbest op te sporen. Soms kan het nodig zijn om bijkomend monsters te laten nemen, bijvoorbeeld bij pleisterwerk om preciezer niet-asbesthoudende van asbesthoudende zones te onderscheiden. Ook voor asbestmaterialen die visueel werden geïdentificeerd, kan het aangewezen zijn een bevestigende labo-analyse te laten uitvoeren indien de geraamde verwijderingskost hoog is.

Het is altijd verstandig meerdere en gedetailleerde offertes te vragen. Vergelijk ze goed en kijk na of de aannemer voldoet om de asbestverwijdering te mogen uitvoeren en welke maatregelen hij voorziet om veilig te werken. Dit staat beschreven in het werkplan dat de aannemer altijd bij de verplichte werfmelding moet toevoegen. Vraag de aannemer naar een kopie hiervan. Goedkoop is vaak duurkoop: een onzorgvuldige asbestverwijdering veroorzaakt gezondheidsrisico's en mogelijk extra kosten voor het opruimen van de asbestresten.

Hou zeker een kopie bij van de facturen, het werkplan en andere bewijsdocumenten zoals foto's. Zo kan u altijd aantonen dat asbestverwijdering correct werd uitgevoerd.

Werkt u samen met een architect? Bezorg hem dan zeker ook vooraf een kopie van uw asbestattest.

## **Kostprijsraming en ondersteuning asbestverwijdering**

Zoals hierboven beschreven, mag u bepaalde asbestmaterialen zelf verwijderen of kan u een aannemer of erkend asbestverwijderaar inschakelen. In beide gevallen kan u mogelijk beroep doen op ondersteuning zoals premies of voordelige ophaling van asbestafval aan huis. Op de website van de OVAM [www.asbestinfo.be](http://www.asbestinfo.be) vindt u meer informatie en een gratis tool om de kostprijs te ramen voor de verwijdering van een asbestmateriaal.

## **Asbestafval**

Asbestmaterialen hergebruiken mag niet. Het aantreffen van ongebruikte of gedemonteerde asbestmaterialen of achtergelaten asbestresten rapporteert de asbestdeskundige daarom in regel als asbestafval. Asbestafval moet u altijd tijdig wegnemen. Het achterlaten of opslaan is verboden tenzij u daarvoor over een vergunning beschikt. Kleine hoeveelheden asbestcementafval kan u verpakt afleveren op uw recyclagepark. Een grotere hoeveelheid asbestcementafval kan u laten ophalen aan huis of door uw aannemer laten afvoeren.

Indien eenvoudig bereikbaar asbestafval aanwezig is, moet u dit wegnemen om een asbestveilige toestand te verkrijgen. Is het niet eenvoudig bereikbaar, dan moet u maatregelen nemen zodat het geen risico kan vormen voor de mensen of het leefmilieu.

## **Onroerend erfgoed**

Op de databank van het agentschap Onroerend Erfgoed [geo.onroenderfgoed.be](http://geo.onroenderfgoed.be) kan u nakijken of uw gebouw een beschermd onroerend erfgoed is.

Het beschermingsbesluit verduidelijkt wat er precies beschermd is: bv. het geheel van de constructie en omgeving, enkel de constructie, enkel delen van de constructie of cultuurgoederen. Het besluit vermeldt ook welke vorm van bescherming van toepassing is: monument, cultuurhistorisch landschap, stads- en dorpsgezicht of archeologische site.

Voorliggend asbestattest geeft u advies over hoe om te gaan met asbesthoudend materiaal. Indien het asbesthoudend materiaal ook een beschermd statuut heeft, kan u advies vragen aan het agentschap Onroerend Erfgoed. Zo vermijdt u dat u de erfgoedwaarde van het beschermd onroerend erfgoed aantast. Ook komt u zo te



weten of er een melding of toelating nodig is om het asbesthoudende beschermde materiaal te mogen verwijderen.

Het agentschap is bereikbaar via:

- telefoon: 02 553 16 50
- e-mail: [info@onroenderfgoed.be](mailto:info@onroenderfgoed.be)
- website: <https://www.onroenderfgoed.be/contact>

## Wanneer mijn asbestattest laten vernieuwen?

### Geldigheidsduur

Doorheen de tijd kan de situatie in of rondom een gebouw wijzigen. Ook de toestand en het risico van aanwezige asbestmaterialen kan veranderen. Daarom vermeldt het voorblad van uw asbestattest een datum tot wanneer het geldig is. Daarna kan u het niet meer gebruiken bij een verkoop en moet u het laten vernieuwen door een asbestdeskundige. Die komt opnieuw ter plaatse om de toestand te controleren en indien nodig wijzigingen te rapporteren voor het nieuwe asbestattest. Enkel bij een verkoop mag de geldigheidstermijn niet verstreken zijn. Om te voldoen aan de mijlpaal 2032 maakt dat niet uit. De vernieuwing van een asbestattest zal in regel minder kosten dan de eerste opmaak van een volledig asbestattest.

In het geval de asbestdeskundige geen asbest heeft aangetroffen, vermeldt het asbestattest (afgeleverd vanaf datum 8 april 2024) voor de geldigheidsduur “onbeperkt (tenzij de toestand wijzigt)”. Er kunnen wel nog niet-geïnspecteerde asbestmaterialen verborgen in wanden of vloeren aanwezig zijn. Daarom laat u voorafgaand aan werken best een aanvullend onderzoek uitvoeren.

### Gewijzigde toestand

Ongeacht de (onbeperkte) geldigheidsduur van uw asbestattest moet u als eigenaar uw asbestattest toch binnen een termijn van één jaar laten vernieuwen als er sprake is van een gewijzigde toestand. Dit is het geval als:

- er nieuwe asbestmaterialen zijn aangetroffen (die niet weggenomen worden);
- de acties, vermeld op het voorblad, werden uitgevoerd waardoor de toestand van niet-asbestveilig naar asbestveilig wijzigt;
- de toestand van de asbestmaterialen zichtbaar gewijzigd is door een calamiteit of een incident.

Contacteer een asbestdeskundige om uw asbestattest te laten vernieuwen. U vindt de lijst op [www.asbestinfo.be](http://www.asbestinfo.be).

## Meer weten?

De Vlaamse overheid bundelt alle informatie rond asbest en haar beleid op de website [www.asbestinfo.be](http://www.asbestinfo.be). U vindt er de meest actuele informatie over hoe u moet omgaan met asbest en welke ondersteuning er bestaat. Zo kan u steeds goed geïnformeerd aan de slag met uw asbestattest.

# Begrippenlijst

Begrip	Toelichting
<b>Asbestmateriaal</b>	<p>Verzamelbegrip voor de aangetroffen asbestverdachte materialen en asbestverdachte afvalstoffen die deel uitmaken van een constructie en een impact hebben op de asbestveiligheid.</p> <p>Asbestverdacht betekent dat de asbestdeskundige op basis van wat hij visueel en auditief vaststelt, oordeelt dat het vermoedelijk asbest bevat. Een asbestverdacht(e) materiaal of afvalstof beschouwen we als asbesthoudend tenzij een laboanalyse aantoont dat het niet-asbesthoudend is.</p>
<b>Hechtgebonden asbestmateriaal</b>	Asbestmaterialen die in oorsprong hoofdzakelijk uit een bindmiddel bestaan dat de asbestvezels stevig bindt: cement, bitumen, mastiek, kunststof of lijm.
<b>Niet-hechtgebonden asbestmateriaal</b>	Alle andere asbestmaterialen. Ze bevatten in oorsprong nauwelijks bindmiddel of bestaan uit een bindmiddel dat de asbestvezels nauwelijks bindt. Voorbeelden hiervan zijn leidingisolatie, pleisterwerk, Pical-platen, koorden, ...
<b>Aanvullend onderzoek met destructieve handelingen</b>	Bij een aanvullend onderzoek met destructieve handelingen gaat een asbestdeskundige materialen demonteren en beschadigen om onderliggende of ingesloten asbestverdachte materialen te inspecteren. Dit is nodig voor de start van werken zoals sloop- en renovatie of voor herstellings- of onderhoudswerken. Standaard voert de asbestdeskundige een niet-destructief onderzoek uit. Als opdrachtgever kan u een aanvullend onderzoek met destructieve handelingen aanvragen via de opdrachtovereenkomst.
<b>Inspectieprotocol</b>	Het inspectieprotocol is de wettelijke procedure die een asbestdeskundige moet volgen om een correcte asbestinventarisatie uit te voeren voor het opmaken van een standaard asbestattest. Het legt vast welke handelingen minimaal nodig zijn (standaard verplichtingen) en hoe die uitgevoerd moeten worden.
<b>Risicobeheersmaatregel</b>	Een maatregel die het risico dat uitgaat van een asbestverdacht materiaal verlaagt van een verhoogd of hoog risico naar een laag risico. De maatregel moet de kans op het vrijkomen of het inademen van asbestvezels verlagen.
<b>Eenvoudig bereikbaar</b>	Asbestmaterialen zijn eenvoudig bereikbaar indien ze waarneembaar en weg te nemen zijn zonder impact op de stabiliteit en erfgoedkenmerken van een constructie. Ze moeten ook onbedekt zijn tenzij de bedekking kan weggenomen worden zonder het te beschadigen of tenzij de bedekking louter bestaat uit een dunne laag verf, coating, behang, kunststof of textiel.
<b>Zorgvuldig of veilig beheer</b>	<p>Zorgvuldig of veilig beheer betekent:</p> <ul style="list-style-type: none"> <li>• de toestand van asbestmaterialen met een laag risico behouden;</li> <li>• een verhoogd of hoog risico van niet-eenvoudige bereikbare asbestmaterialen en -afval verlagen naar een laag risico (risicobeheersmaatregel) en behouden.</li> </ul>

<b>Eenvoudige handelingen</b>	<p>Begrip uit de wetgeving dat de methode beschrijft voor de verwijdering van asbestmaterialen die een werknemer met opleidingsattest “eenvoudige handelingen” of een particulier zelf mag uitvoeren. Alle andere asbestverwijderingen mogen enkel door erkende asbestverwijderaars worden verwijderd.</p> <p>Deze verwijderingsmethode betekent dat het asbestmateriaal eenvoudig kan weggenomen worden (bv. door het los te schroeven) met minimale risico's op beschadiging waarbij asbestvezels kunnen vrijkomen. Bijvoorbeeld voor asbestcement leien of golfplaten.</p>
<b>Hermetische zone</b>	<p>Begrip uit de wetgeving dat de methode beschrijft voor de verwijdering van asbestmaterialen waarbij er een grote kans bestaat op het vrijkomen van asbestvezels. Een soort luchtdichte tent bestaande uit een houten structuur en plastic folie wordt opgebouwd rondom het te verwijderen asbestmateriaal. Binnen deze hermetische zone wordt een onderdruk gecreëerd zodat eventueel vrijkomende asbestvezels niet kunnen ontsnappen. Deze methode mogen enkel erkend asbestverwijderaars gebruiken.</p>
<b>Couveusezak</b>	<p>Begrip uit de wetgeving dat de methode beschrijft voor de verwijdering van asbestmaterialen waarbij met plastic folie plaatselijk een soort luchtdichte couveuse rondom het asbestmateriaal wordt gemaakt. Enkel erkende asbestverwijderaars mogen deze verwijderingsmethode gebruiken. Ze kan maar zelden worden toegepast, bijvoorbeeld om kleine trajecten leidingisolatie te verwijderen in de buitenlucht.</p>
<b>Erkend asbestverwijderaar</b>	<p>Aannemers erkend voor de verwijdering van asbestmaterialen via “eenvoudige handelingen” maar ook voor asbestverwijderingen via de methodiek van “hermetische zone” of “couveusezak”.</p>
<b>Roerend goed</b>	<p>Objecten of goederen die niet duurzaam verbonden zijn met een constructie of in de grond om ter plaatse te blijven. Het gaat over losse, verplaatsbare zaken zoals bijvoorbeeld gereedschap, voertuigen of materieel. Indien ze asbestverdacht zijn, maken ze toch geen deel uit van de asbestmaterialen waarvoor acties nodig zijn om een asbestveilige toestand te verkrijgen of behouden.</p>