

INSTALLATIONS ÉLECTRIQUES À BASSE TENSION ET À TRÈS BASSE TENSION (Livre 1 – AR 08/09/2019)

Identification des tiers:

| | |
|---------------|---|
| Client: | Vastgoedexperts, langvoort 17, 2430 LAAKDAL |
| Propriétaire: | / |
| Installateur: | / |
| N° TVA: | / |

Installateur = personne ou personnes responsable(s) des travaux

Identification de l'installation électrique:

| | | | |
|------------------------|---|-------------------|-------------|
| Adresse du contrôle: | Rue du Tilleul 49 lot 1 étage, 1140 EVERE | | |
| Code EAN installation: | N.C | | |
| Tarif compteur(s): | Jour | Cabine HT privée: | Non |
| Numéro compteur(s): | 5254724 | GRD: | Sibelga |
| Index compteur(s): | 022093 | Type de locaux: | Appartement |
| Type d'installation: | Unité d'habitation | | |

Nature du contrôle:

| | |
|--------------------------|---|
| Type de contrôle: | Visite de contrôle vente ancienne installation domestique (8.4.2) |
| Date de réalisation: | <input type="checkbox"/> Avant le 01/10/1981 <input checked="" type="checkbox"/> Après le 01/10/1981 et avant le 01/06/2020 <input checked="" type="checkbox"/> Après le 01/06/2020 |
| Notes: | Voir rubrique "CONSTATATIONS - Remarques" |
| Dérogations (Partie 8): | Appliquées |
| Réinspection au rapport: | / |

Données générales de l'installation électrique:

| | | | | | |
|---|---|--|---------------------------------------|-------------------------------------|-------|
| Tension nominale: | 3 x 230V | Intensité nominale max.: | 20 A | Valeur nominale branchement: | 20 A |
| Câble d'alimentation: | 3X4 mm² | Type: | VOB | Type de système de mise à la terre: | TT |
| Electrode de terre: | Piquet de terre | | | Section électrode de terre: | / |
| | | | | Section conducteur de terre: | 6 mm² |
| Nombre de tableaux: | 2 | Nombre de circuits: | 0+4 | Nombre de circuits de réserve: | / |
| Installation de production décentralisée: | Non présente | | | Puissance AC (maximale): | / kVA |
| <input type="checkbox"/> Installation PV | <input type="checkbox"/> Stockage de batterie | <input type="checkbox"/> Central à hydrogène | <input type="checkbox"/> Cogénération | <input type="checkbox"/> Eolienne | |

Description générale des dispositifs à courant différentiel:

| |
|-------------------|
| Voir tableau p. 2 |
|-------------------|

Schémas et plans de l'installation:

| | | | | | |
|--|--------------|-------|---|--|---|
| Schéma(s) unifilaire(s) ou de circuits: | Version/n° / | Date: | / | <input type="checkbox"/> En ordre | <input checked="" type="checkbox"/> Non présent |
| Plan(s) de position: | Version/n° / | Date: | / | <input type="checkbox"/> En ordre | <input checked="" type="checkbox"/> Non présent |
| Document(s) des installations de sécurité: | Version/n° / | Date: | / | <input checked="" type="checkbox"/> Non applicable | <input type="checkbox"/> Non présent |
| Document(s) des installations critiques: | Version/n° / | Date: | / | <input checked="" type="checkbox"/> Non applicable | <input type="checkbox"/> Non présent |

Mesures, contrôles et essais:

| | | | |
|---|---------------------|---|---------------|
| Résistance de dispersion de la prise de terre: | / Ω | Méthode de mesure: | Non effectuée |
| Niveau d'isolement général: | 0,11 MΩ | Tension de mesure: | 500 V |
| Test dispositif(s) à courant différentiel-résiduel: | Bouton test: Pas OK | Boucle de défaut: | Pas OK |
| Continuité des conducteurs de protection: | Général: Pas OK | Liaison équipotentielle: | Absente |
| Protection contre les contacts indirects: | Pas OK | Protection contre les contacts directs: | Pas OK |
| Etat du matériel (à pose) fixe: | Pas OK | Etat du matériel mobile: | / |



Description générale des dispositifs à courant différentiel

| Compteur | Emplacement | Type | In | DIn | #P | Type | Circuits |
|----------|-------------|-------|-----|-------|----|------|----------|
| Jour | Général | Diff. | 40A | 300mA | 4P | A | TB1 |
| Jour | Subordonné | Diff. | 40A | 30mA | 4P | A | TB2 |

Description des circuits

| |
|---|
| TB2 : 3 DISJ BIP C16A / 1 DISJ BIP C32A |
|---|

CONSTATATIONS: Infractions

| |
|--|
| <p><u>Infractions schémas et plans:</u></p> <p>1.01. - Le schéma unifilaire de l'installation électrique n'est pas présent au moment du contrôle. (Livre 1, Sous-section 3.1.2.1. (a))</p> <p>1.02. - Le plan de position de l'installation électrique n'est pas présent au moment du contrôle. (Livre 1, Sous-section 3.1.2.1. (a))</p> <p><u>Infractions mesures:</u></p> <p>2.03. - La valeur de la résistance d'isolement en Ω entre les parties actives et la terre, mesurée sous les tensions de test, doit être pour chaque circuit, les appareils d'utilisation étant déconnectés, au moins égale à 1000 fois la valeur en V de la tension de test (au minimum 0,5MΩ pour une tension de test de 500V). (Livre 1, Sous-section 6.4.5.1.)</p> <p>2.05A. - Le fonctionnement du dispositif de protection à courant différentiel-résiduel via son propre bouton de test n'est pas en ordre. (Livre 1, Sous-section 6.5.7.2. (b.4))</p> <p>Explication: DIFF300 et DIFF30MA</p> <p>2.05B. - Le fonctionnement du dispositif de protection à courant différentiel-résiduel via la création d'un courant de défaut n'est pas en ordre. (Livre 1, Sous-section 6.5.7.2. (b.4))</p> <p><u>Infractions installation de mise à la terre:</u></p> <p>3.11. - Les socles de prise de courant comportant un contact de terre doivent également être reliés à l'installation de terre générale via le conducteur de protection. (Livre 1, Sous-section 5.3.5.2. (b))</p> <p><u>Infractions tableaux de répartition et de manoeuvre:</u></p> <p>4.02B. - Les tableaux de répartition et de manoeuvre dans des lieux domestiques doivent être munis d'une porte (Livre 1, Sous-section 5.3.5.1. (a))</p> <p>4.06. - La plaque de protection dans le tableau de répartition et de manoeuvre doit être (re)placée; contact avec des parties sous tension est possible. (Livre 1, Sous-section 4.2.2.3./5.3.5.1. (a))</p> <p>4.07. - Les parties actives nues et accessibles dans le tableau de répartition et de manoeuvre sont insuffisamment protégées. (Livre 1, Sous-section 4.2.2.3./5.3.5.1. (a))</p> <p>4.08. - Les ouvertures non utilisées du tableau de répartition et de manoeuvre (entrée de câbles, plaque de protection,...) doivent être obturées correctement. (Livre 1, Sous-section 4.2.2.3./5.3.5.1. (a))</p> <p>4.10 - L'identification des dispositifs de commande, de protection et de sectionnement, ainsi des bornes de raccordement des circuits, n'est pas effectuée avec des repérages individuels bien visible et indélébile. (Livre 1, Sous-section 3.1.3.1.)</p> <p>4.10A. - L'identification des tableaux de répartition et de manoeuvre au moyen de repérages individuels n'est pas présente (à moins que toute possibilité de confusion soit écartée). (Livre 1, Sous-section 3.1.3.3. (a))</p> <p>4.10B. - L'indication de la tension d'alimentation n'est pas présente sur chaque tableau de répartition et de manoeuvre. (Livre 1, Sous-section 3.1.3.3. (a))</p> <p>4.13. - L'introduction des conducteurs et câbles électriques dans le tableau de répartition et de manoeuvre doit être effectuée selon les règles de l'art. (Livre 1, Sous-section 5.2.9.3./5.2.9.5.)</p> <p><u>Infractions protection contre les surintensités:</u></p> <p>6.02. - L'intensité nominale des coupe-circuits à fusibles ou des disjoncteurs automatiques ne correspond pas à la section des conducteurs placés en aval. (Livre 1, Sous-section 4.4.1.5.)</p> <p>6.08. - L'emploi de conducteurs isolés d'une section inférieure à 2,5 mm² est interdite, sauf pour des circuits sans socle de prise (l'exception de socle de prise de courant unique d'une intensité nominale de 2,5 A intégré dans des luminaires) (au minimum 1,5mm²), pour des circuits intégrés dans des tableaux de répartition et de manoeuvre et alimentant une seule prise de courant (au minimum 0,75 ou 1mm²), et pour de canalisations électriques appartenant à des circuits de commande, contrôle, signalisation et mesure (au minimum 0,5mm²). (Livre 1, Sous-section 5.2.1.2.)</p> <p><u>Infractions installation électrique:</u></p> <p>7.14A. - Le choix et l'utilisation des matériaux électriques dans les salles de bains et salles de douches ne sont pas en correspondance aux règles de l'art (installations domestiques datant d'avant 01/03/2025). (Livre 1, Chapitre 7.1.)</p> <ul style="list-style-type: none">La valeur de la très basse tension de sécurité dépasse la tension maximale admissible dans les volumes de la salle de bain ou la salle de douche pour répondre à la protection contre les chocs électriques par contacts indirects (12V AC dans les volumes 0 et 1, 25V AC dans les volumes 2, 3 et 1bis). (Livre 1, Sous-section 6.5.8.1. (3.5)) <p>7.24. - Appareils d'éclairage: (Livre 1, Sous-section 5.3.4.2.)</p> <ul style="list-style-type: none">L'introduction des conducteurs dans les appareils électriques doit être effectuée selon les règles de l'art (éviter des dommages aux conducteurs, éviter la pénétration d'humidité,...) (Livre 1, Sous-section 5.3.4.2. (b)) <p>Explication: wc</p> <p><u>Infractions canalisations et code de couleur:</u></p> <p>8.09A. - A l'air libre et en pose apparent, seulement des câbles peuvent être utilisés (A l'exception des conducteurs de protection indépendants). (Livre 1, Sous-section 5.2.9.5.)</p> <p>8.14. - Lors de l'utilisation de conducteurs souples (câblage interne ou alimentation des circuits), les extrémités doivent être équipées des embouts sertis ou tout autre système assurant un résultat au moins équivalent. (Livre 1, Sous-section 5.3.5.5. (e))</p> |
|--|

8.17. - Les canalisations électriques installés ne sont pas conformes (p.ex. câble souple côté-à-côté (VTLmB), câbles plats avec isolation PVC (LMVVR), câbles coaxiaux (COAX), câbles téléphoniques (VVT),...)

CONSTATATIONS: Remarques

- A - Les schémas de l'installation électrique doivent être conservés obligatoirement dans le dossier de l'installation électrique. Il est également fortement recommandé de garder une copie des schémas à proximité du tableau de répartition principal.
- A - Tous les dispositifs de protection à courant différentiel-résiduel dans l'installation électrique doivent être testés périodiquement (p.ex. mensuel) à l'aide du bouton test (cfr. prescriptions du fabricant).
- A - Ce contrôle ne comprend que les parties visibles de l'installation.
- A - Le contrôle effectué est un contrôle instantané basé sur le moment de passage. Ce rapport est uniquement le reflet de l'installation électrique au moment du contrôle.
- B - Il n'est pas exclu que des infractions supplémentaires soient identifiées lors de la présentation des schémas.
- B - L'unité est meublée au moment du contrôle.
- F1 - L'emplacement du sectionneur de terre dans l'immeuble est à montrer. Il doit se trouver dans les parties communes du bâtiment (local des compteurs, cave,...), et est commun à toutes les unités d'habitation.
- F3 - Il est recommandé de prévoir des liaisons équipotentielles pour les installations de gaz et d'eau.



CONCLUSION:

L'installation électrique n'est pas conforme aux prescriptions du Livre 1 de l'arrêté royal du 8 septembre 2019.

Le prochain contrôle est à effectuer au plus tard avant: 18 mois après la signature de l'acte

☐ par le même organisme

☒ par un organisme au choix

☐ Les schémas unifilaires et les plans de position de l'installation ont été datés et signés.

☐ Les bornes d'entrée du (ou des) dispositif(s) à courant différentiel à l'origine de l'installation ont été scellées.

☐ lors d'une visite précédente

☐ lors de la visite actuelle

☐ Aucune installation ou partie de l'installation électrique pour laquelle des infractions sont constatées ne peut être mise en usage. Un nouveau contrôle de conformité avant la mise en usage doit être réalisé, dès que l'installation électrique a été mise en ordre.

☒ Les travaux nécessaires pour faire disparaître les infractions constatées pendant la visite de contrôle, doivent être exécutées sans retard et toutes mesures adéquates doivent être prises pour qu'en cas de maintien en service de l'installation, les infractions ne constituent pas un danger pour les personnes ou les biens.

☐ Dans le cas où, lors de la nouvelle visite de contrôle des infractions subsistent ou au cas il n'est pas donné suite à la remise en ordre de l'installation électrique, le Service Public Fédéral ayant l'Energie dans ses attributions en est informée par l'organisme agréé dès le délai d'un an expiré.

☒ L'acheteur est tenu de communiquer à l'organisme de contrôle qui a réalisé la visite de contrôle son identité et la date de l'acte de vente.

Au nom du dirigeant technique, l'agent-visiteur:



ACA asbl - Organisme de Contrôle Agréé
Meensesteenweg 338 - 8800 Roeselare
TVA BE 0811.407.869
Tel. 065/33.49.79 - Fax 065/33.66.29
info@acavzw.be - www.acavzw.be

Les prescriptions réglementaires:

Ce rapport doit être conservé dans le dossier de l'installation électrique. Ce dossier est tenu à disposition de toute personne qui peut le consulter. Une copie de ce dossier est mise à disposition à tout éventuel locataire. Le vendeur est tenu de transmettre le dossier de l'installation à l'acheteur lors du transfert de propriété.

Toute modification de l'installation électrique doit être effectuée conformément aux prescriptions du Livre 1 de l'arrêté royal du 8 septembre 2019 et doit être renseignée dans le dossier. Toute modification ou extension importante doit faire l'objet d'un contrôle de conformité avant la mise en usage. Ce contrôle est réalisé par un organisme agréé.

Le fonctionnaire préposé à la surveillance du Service Public Fédéral ayant l'Energie dans ses attributions doit être avisé immédiatement de tout accident survenu aux personnes et du, directement ou indirectement, à la présence d'installations électriques.

Les devoirs du propriétaire, gestionnaire ou exploitant des installations électriques peuvent être consultés sur le site d'ACA asbl (www.acavzw.be).

Une copie de ce rapport est tenue pendant une période de 5 ans par l'organisme agréé. Ce rapport est tenu à la disposition de toute personne autorisée légalement à le consulter.

Pour de plus amples informations sur les prescriptions réglementaires ou plaintes, la Direction Générale de l'Energie du Service Public Fédéral Economie, PME, Classes moyennes et Energie (<https://www.economie.fgov.be>) est l'autorité compétente des organismes agréés.

Plan d'action en cas d'installation électrique non conforme:

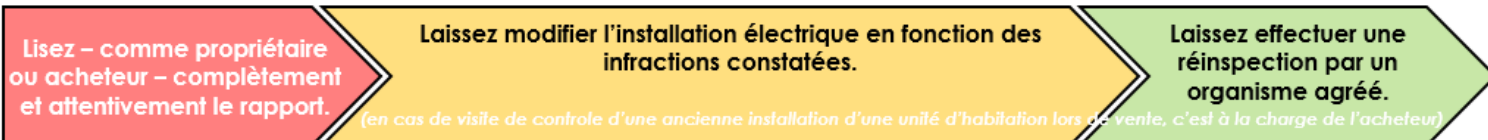

ANNEXE - INSTALLATIONS ÉLECTRIQUES À BASSE TENSION ET À TRÈS BASSE TENSION

Données générales

Adresse du contrôle: Rue du Tilleul 49 lot 1 étage, 1140 EVERE

Propriétaire: /

Plan de position simplifié ou photo/schéma de l'installation (électrique):



Signature agent-visiteur:





ANNEXE - INSTALLATIONS ÉLECTRIQUES À BASSE TENSION ET À TRÈS BASSE TENSION

Données générales

Adresse du contrôle: Rue du Tilleul 49 lot 1 étage, 1140 EVERE

Propriétaire: /

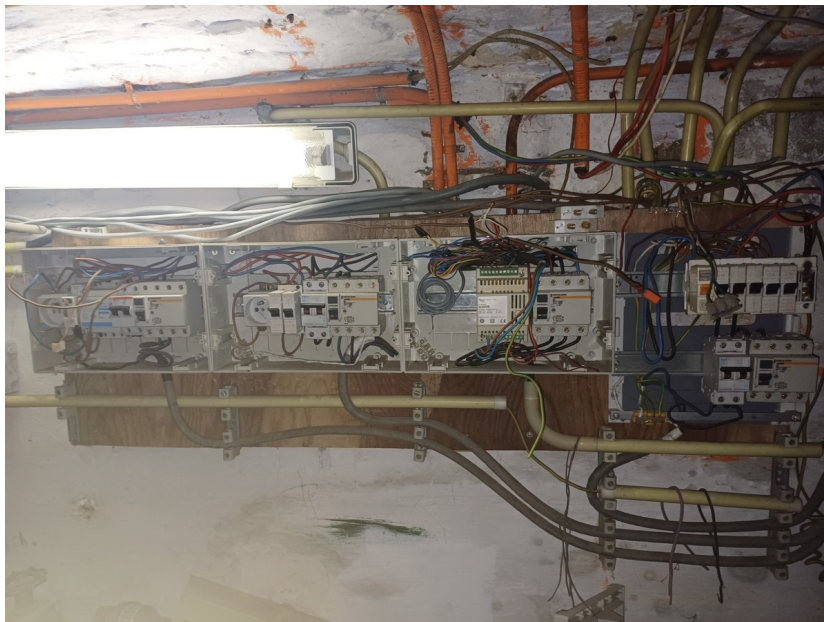
Plan de position simplifié ou photo/schéma de l'installation (électrique):



Signature agent-visiteur:



ANNEXE - INSTALLATIONS ÉLECTRIQUES À BASSE TENSION ET À TRÈS BASSE TENSION

Données générales

Adresse du contrôle: Rue du Tilleul 49 lot 1 étage, 1140 EVERE

Propriétaire: /

Plan de position simplifié ou photo/schéma de l'installation (électrique):



Signature agent-visiteur:





ANNEXE - INSTALLATIONS ÉLECTRIQUES À BASSE TENSION ET À TRÈS BASSE TENSION

Données générales

Adresse du contrôle: Rue du Tilleul 49 lot 1 étage, 1140 EVERE

Propriétaire: /

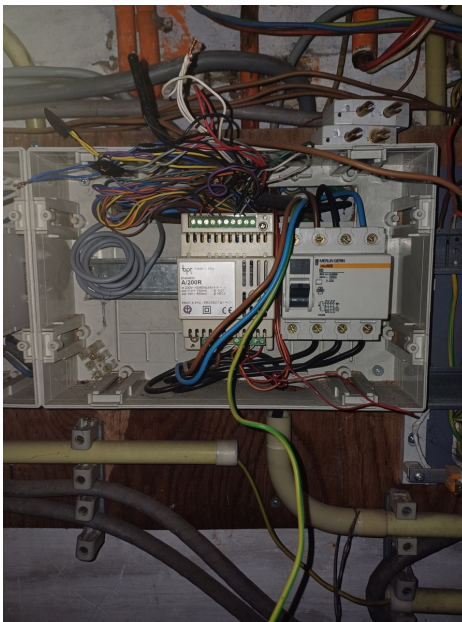
Plan de position simplifié ou photo/schéma de l'installation (électrique):



Signature agent-visiteur: