

Rapport de contrôle d'installations électriques à basse et à très basse tension

EXEMPLAIRE ORIGINAL

CE RAPPORT ANNULE ET REMPLACE LE RAPPORT 34/2025/104513/D01:1

RÉF. 34/2025/104513/D01:2

DATE DU CONTRÔLE 14/05/2025 (9:00 - 9:45) **AGENT VISITEUR** Olivier Dodet
ADRESSE DU CONTRÔLE rue de la chapelle 12 - 4960 Malmedy **TYPE DE CONTRÔLE** Visite de contrôle vente ancienne installation (8.4.2.)

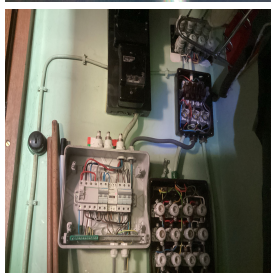

› DONNÉES GÉNÉRALES

Adresse de l'installation rue de la chapelle 12 - 4960 Malmedy
Type de locaux Unité d'habitation (maison)
Objet du contrôle Demande de permis de bâtir et vente
Propriétaire [REDACTED]
Responsable des travaux [REDACTED]
Dérogations applicables/appliquées Anciennes installations électriques domestiques (8.2.1.)
L'examen de conformité de l'extension et/ou la modification de l'installation électrique porte sur toute l'installation sauf l'installation photovoltaïque.

› DONNÉES DU RACCORDEMENT

Gestionnaire du réseau de distribution (GRD) ORES ASSETS
Code EAN non communiqué
Numéro du compteur 4118942
Index jour/nuit 080642,9/
Type de coupure générale Teco
Câble compteur - tableau VFVB 4 x 10 mm²
Tension nominale de service 3x230V - AC
Courant nominal de la protection de branchement 25A

› CONTRÔLE

Conformité schéma(s) unifilaire(s) et plan(s) de position Pas OK | **Nombre de tableaux** 5 | **Nombre de circuits** 2 + 4 + 1 + 6 + 1

Circuits	1xII	1xIII	6xII	1xII	4xII	1xIII
Protection	D20A3kA	D20A3kA	F10A?kA	F6A?kA	F16A?kA	F25A?kA
Section (mm²)	2,5	2,5	1,5/2,5	1,5	2,5	10
Conclusion	OK	OK	OK	OK	OK	OK

Les fondations datent	D'avant le 1/10/1981	Dispositif différentiel de tête	ID - 63A - 300mA - type A - test OK
Type d'électrode de terre	Indéterminée	Dispositif différentiel supplémentaire	absent
Résistance de dispersion de la prise de terre (Ω)	Pas mesurable	Fixation/Etat/Détérioration matériel	Pas OK
Conformité des liaisons équipotentielle et des PE	Sans objet	Contrôle visuel appareils fixes et/ou mobiles	Pas OK
Test de continuité	Pas concluant	Protection contre les contacts directs	Pas OK
Contrôle boucle de défaut	Concluant	Résistance générale d'isolement (MΩ)	0,00
Protection contre les contacts indirects	Pas OK	Adéquation DPCDR – prise de terre	Pas OK
		Adéquation protections surintensités – sections	OK

Le ou les socles de prise en défaut sont localisés dans **la buanderie - la cuisinière**

CONCLUSION : NON CONFORME



A la date du 14/05/2025, l'installation électrique de rue de la chapelle 12 - 4960 Malmedy n'est pas conforme aux prescriptions du Livre 1 de l'arrêté royal du 8 septembre 2019 établissant le Livre 1 sur les installations électriques à basse tension et à très basse tension.

Le contrôle réalisé par Certinergie a porté sur les parties visibles de l'installation et normalement accessibles.

L'acheteur doit laisser réaliser une nouvelle visite de contrôle pour vérifier la remise en ordre de l'installation au terme du délai de 18 mois prenant cours le jour de l'acte de vente. L'acheteur peut choisir librement l'organisme agréé pour cette nouvelle visite de contrôle.

Signature de l'agent

Dodet

Rapport de contrôle d'installations électriques à basse et à très basse tension

EXEMPLAIRE ORIGINAL

CE RAPPORT ANNULE ET REMPLACE LE RAPPORT 34/2025/104513/D01:1

RÉF. 34/2025/104513/D01:2

› LISTE DES INFRACTIONS

- Le câble d'alimentation du tableau principal n'est pas conforme. - 4.4.1.5.;4.3.3.;5.2.7.
- La tension d'alimentation n'est pas indiquée clairement de manière apparente sur chaque tableau de répartition et de manœuvre. - 3.1.3.3.a
- Les schémas unifilaires et/ou plans de position ne sont pas présents. - 3.1.2.;6.4.6.;6.5.7.;9.1.2.
- L'enlèvement ou l'ouverture de l'enveloppe de protection est possible sans certaines conditions. Il est possible de se passer d'un outil ou d'une clé. - 4.2.2.1.;4.2.2.3.
- Il n'est pas possible de sceller les bornes amont du dispositif différentiel de tête (appareil non conforme, absence des accessoires de scellée, ...) - 6.4.6.4.
- Les fusibles/disjoncteurs à broches d'un même circuit ne sont pas de la même intensité nominale. - 5.3.5.5.
- Un ou des socles de prises de courant ne comportent pas une sécurité enfant. - 4.2.2.3.
- Des socles de prise de courant qui ne comportent pas de contact de terre ne sont pas protégés par un dispositif de protection à courant différentiel résiduel à haute ou très haute sensibilité. - 4.2.4.3.b
- Des canalisations électriques, en pose à l'air libre et/ou en montage apparent, ne sont pas fixées correctement. - 5.2.
- La résistance de dispersion de la prise de terre n'a pas pu être mesurée car le sectionneur de terre n'était pas accessible, était cassé ou absent ou n'a pas pu être ouvert (écroux oxydés ou autre). - 5.4.3.5.;5.1.5.
- Il n'y a pas/plus de porte au tableau. - 5.3.5.1.
- Les circuits, les appareils de coupure et/ou les dispositifs de protection ne sont pas repérés de manière claire et visible. - 3.1.3.
- Un dispositif de protection à courant différentiel-résiduel à haute ou très haute sensibilité ne protège pas comme il se doit certains circuits où l'eau est présente (facteur d'influences externes AD2 ou plus = locaux humides). - 4.2.4.3.
- Les fusibles de type D ne sont plus autorisés. - 5.3.5.5.a.
- La résistance d'isolement de l'installation n'est pas suffisante. - 6.4.5.1.
- La continuité du PE vers les contacts de terre des socles de prise et/ou vers des appareils de classe 1 à poste fixe et/ou des liaisons équipotentielles (principales, supplémentaires) n'est pas réalisée. - 6.4.6.4.;6.5.7.2.
- Les bases de fusibles/disjoncteurs à broches ne sont pas équipées d'éléments de calibrage. - 5.3.5.5.
- L'indice de protection contre les contacts directs des luminaires, socles de prises et/ou interrupteurs n'est pas suffisant - il faut placer des globes, des caches, des couvercles adaptés. - 4.2.2

› REMARQUES

- Nous ne pouvons pas exclure qu'au dépôt des schémas il puisse y avoir d'autres infractions.
- La prise de terre n'a pu être mesurée, elle sera à vérifier lors du prochain contrôle.
- L'habitation étant meublée et les plans n'ayant pas été fournis, il se peut que tout n'a pu être vérifié.
- Il convient de placer un câble de liaison équivalent au principe de la double isolation entre le compteur et le tableau contenant le différentiel général. Sinon, il faut placer le dispositif différentiel général le plus près possible des bornes aval du compteur GRD et le câble entre le compteur et ce dispositif différentiel doit être mis sous tube isolant.
- Les schémas unifilaires et plans de position doivent renseigner l'adresse de l'installation, les coordonnées du responsable des travaux et du propriétaire. Ces derniers devront signer et dater ces schémas.
- L'installation photovoltaïque n'a pas été contrôlée, le client dispose déjà d'un rapport conforme.
- L'appareillage électrique fixe ou à poste fixe suivant n'est pas présent - lave-vaisselle
- Lors d'une rénovation de l'installation électrique, les dérogations pourraient ne plus être appliquées.

› DEVOIRS DU VENDEUR ET DE L'ACQUEREUR :

Le vendeur est tenu :

- de conserver le rapport de la visite de contrôle dans le dossier de l'installation électrique ;
- de transmettre le dossier de l'installation électrique à l'acheteur lors du transfert de propriété.

L'acheteur est tenu :

- de communiquer à l'organisme agréé qui a réalisé la visite de contrôle son identité et la date de l'acte de vente ;
- d'exécuter les travaux nécessaires pour faire disparaître les infractions constatées pendant la nouvelle visite de contrôle. Ils doivent être exécutées sans retard et toutes mesures adéquates doivent être prises pour qu'en cas de maintien en service de l'installation, les infractions ne constituent pas un danger pour les personnes. Dans le cas où, lors de la visite complémentaire des infractions subsistent ou au cas il n'est pas donné suite à la remise en ordre de l'installation électrique, le Service public fédéral ayant l'Energie dans ses attributions en est informée par l'organisme agréé dès le délai expiré.

Le vendeur et l'acheteur sont tenus d'aviser immédiatement le fonctionnaire préposé à la surveillance du Service Public Fédéral ayant l'Energie dans ses attributions de tout accident survenu aux personnes et du, directement ou indirectement, à la présence d'installations électriques.

Rapport de contrôle d'installations électriques à basse et à très basse tension

EXEMPLAIRE ORIGINAL

CE RAPPORT ANNULE ET REMPLACE LE RAPPORT 34/2025/104513/D01:1

RÉF. 34/2025/104513/D01:2

› ANNEXES

Autre(s)

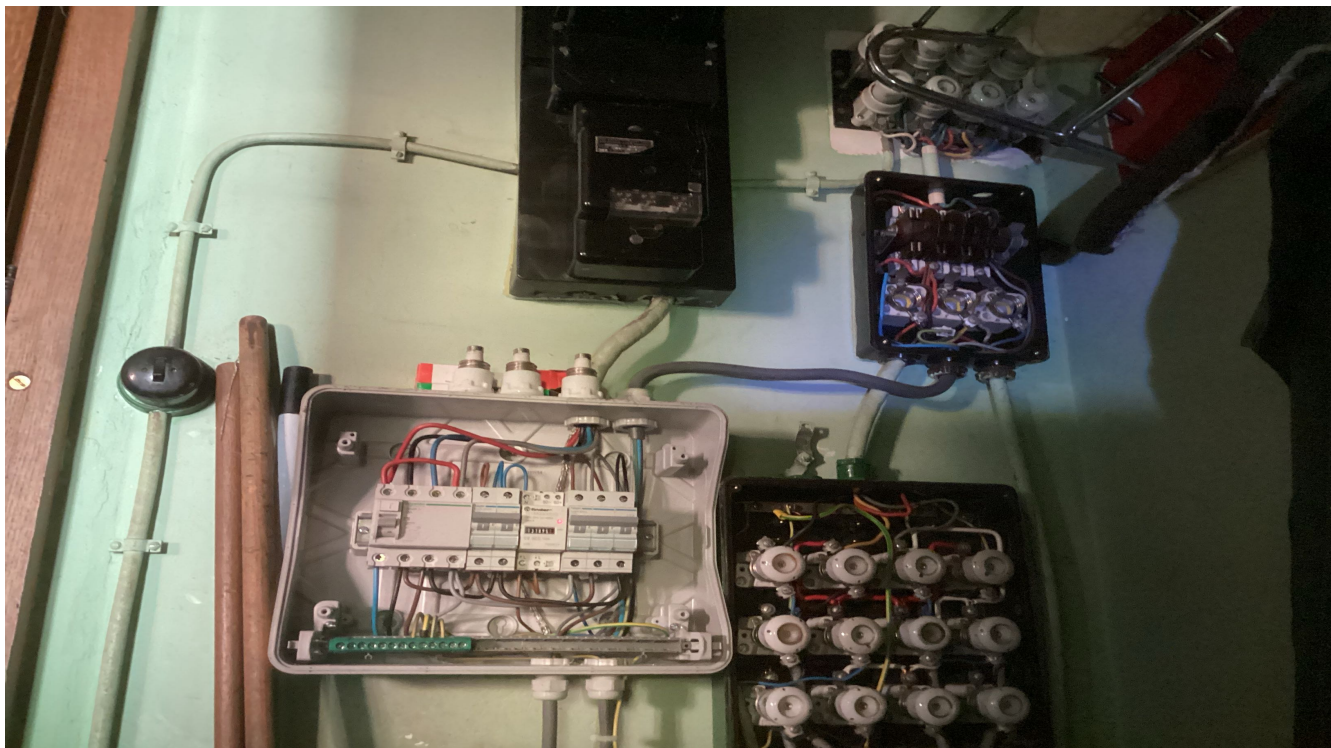

Rapport de contrôle d'installations électriques à basse et à très basse tension

EXEMPLAIRE ORIGINAL

CE RAPPORT ANNULE ET REMPLACE LE RAPPORT 34/2025/104513/D01:1

RÉF. 34/2025/104513/D01:2

› ANNEXES

Autre(s)



NOTE D'INFORMATION

Section 8.4.2. du Livre 1 du Règlement général sur les installations électriques : *Devoirs du vendeur et de l'acheteur lors de la vente d'une habitation équipée d'une ancienne installation électrique*

■ Dès que le compromis est signé :

Quels sont les devoirs du vendeur/notaire :

- Le vendeur doit remettre le PV de la visite de contrôle et ses annexes au notaire afin que celui-ci l'ajoute dans le dossier de la vente ;
- Le notaire doit faire mentionner dans l'acte de vente les points suivants :
 - la date du PV de la visite de contrôle
 - le fait de la remise du PV de la visite de contrôle à l'acheteur

Si le PV de la visite de contrôle est négatif (installation non-conforme) :

- l'obligation pour l'acheteur de communiquer son identité et la date de l'acte de vente à l'organisme de contrôle agréé qui a exécuté la visite de contrôle de l'installation électrique.

■ Dès que l'acte de vente est signé

Quels sont les devoirs de l'acheteur :

- L'acheteur doit détenir le dossier de l'installation électrique (schémas, PV, ...) en deux exemplaires ;

Si le PV de la visite de contrôle est positif (installation conforme) :

- L'acheteur doit laisser réaliser la prochaine visite de contrôle soit suivant le délai repris sur le PV de la visite de contrôle (maximum 25 ans après la date de la visite de contrôle) soit en cas de modification ou extension importante de l'installation électrique.

Si le PV de la visite de contrôle est négatif (installation non-conforme) :

- L'acheteur doit informer l'organisme de contrôle agréé qui a exécuté la visite de contrôle de l'installation électrique de son identité, de la date de l'acte de vente et du PV concerné ;
- Après la communication à l'organisme de contrôle, il reçoit automatiquement 18 mois à dater de l'acte de vente pour remettre en ordre l'installation électrique ;
- L'acheteur peut choisir un autre organisme de contrôle pour laisser réaliser le recontrôle dans le délai des 18 mois (vérification conformité de l'installation).

Pour de plus amples informations

SPF Economie, P.M.E., Classes moyennes et Energie

Direction générale de l'Energie – Haute surveillance des infrastructures et produits énergétiques

Adresse : Boulevard du roi Albert II 16 1000 Bruxelles

Tél. : 0800 120 33 / **E-mail :** gas.elec@economie.fgov.be

<https://economie.fgov.be>